Мы храним тебя, Россия!

КРАСНАЯ ЗВЕЗДА

Центральный орган Министерства обороны России • 2013 • 1 – 7 марта • Еженедельный выпуск • № 36 (26255)

СМЕЛ НА БАЛУ –

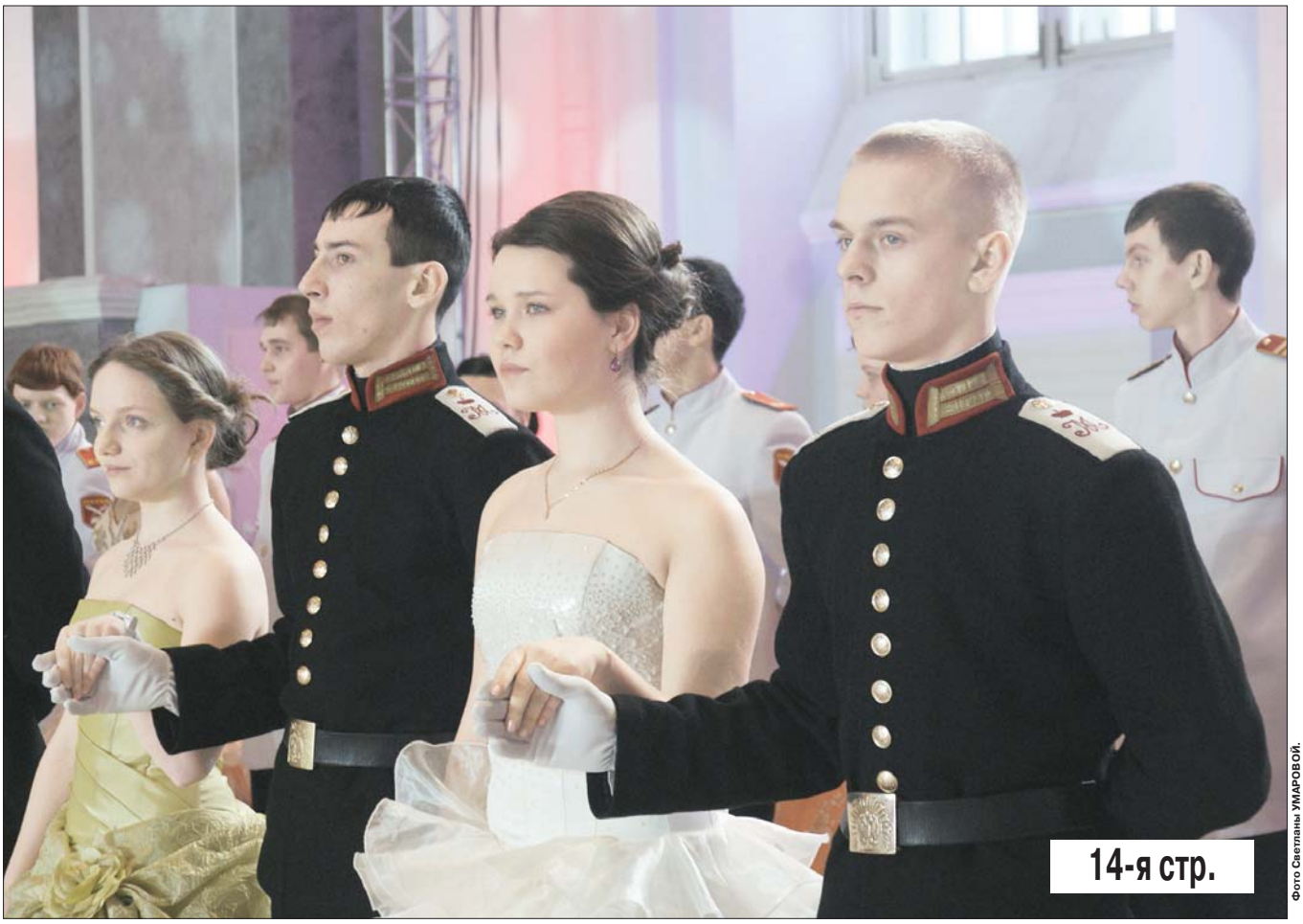

14-я стр.

Фото Светланы УМАРОВОЙ.

КРАСИВ В СТРОЮ

• СЕМЬЕ – ТЕПЛО РОДНОГО ОЧАГА • 8-я стр.

• НА ЧТО СПОСОБЕН БЕСПИЛОТНИК • 10-я стр.

• РАТНАЯ СЛАВА ДРЕВНЕГО РЖЕВА • 12–13-я стр.

• ВАС ПРИГЛАШАЕТ КЛУБ «ПО КОНЯМ!» • 19-я стр.

• ИСТОРИЯ: ЧЕРВОНЦА ПОМИНАЛЬНЫЙ ЗВОН • 20–21-я стр.

ISSN 0023-4559

ЛОГИКА

Как уже сообщала «Красная звезда», 27 февраля в здании Военной академии Генерального штаба Вооружённых Сил РФ прошло расширенное заседание Коллегии Министерства обороны Российской Федерации, на котором были подведены итоги деятельности Вооружённых Сил в 2012 году и уточнены задачи на 2013 год. В предыдущем номере мы опубликовали выступление Верховного Главнокомандующего Вооружёнными Силами РФ, Президента России Владимира Путина перед членами коллегии, в котором он дал оценку ходу военной реформы и определил основные направления дальнейшего развития армии и флота. Сегодня вниманию читателей предлагается доклад министра обороны России генерала армии Сергея Шойгу (печатается с сокращениями), а также высказывания заместителей главы военного ведомства по наиболее актуальным вопросам военного строительства.

Министр обороны Российской Федерации генерал армии Сергей Шойгу:

- Товарищ Верховный Главнокомандующий! Уважаемые участники заседания!

Военно-политическая обстановка в мире характеризуется усилением конфликтного потенциала, формируется новая система расстановки геополитических сил. Всё наглядней просматривается тенденция использования фактора силы в решении международных проблем. Нарастает вооружённое противостояние в Северной Африке, неспокойно на Ближнем Востоке, нестабильной остаётся ситуация в Афганистане.

В этих условиях Вооружённые Силы Российской Федерации должны быть надёжной гарантией суверенитета страны. Поэтому наращивание оборонного потенциала является для нас ключевой задачей. К концу прошлого года Министерство обороны выполнило комплекс мероприятий по развитию Вооружённых Сил. Созданы межвидовые группировки на стратегических направлениях, начаты серийные поставки вооружения и военной техники, повысилась интенсивность подготовки войск.

Важным решением стало формирование соединений и частей постоянной готовности. Теперь их необходимо оснастить современными образцами вооружения и военной техники, укомплектовать квалифицированными специалистами, обустроить места базирования, освободить от несвойственных задач.

В то же время возникла необходимость корректировки отдельных направлений строительства Вооружённых Сил. Совершенно очевидно, что было ошибочным решение сократить число военных городков до 192. Их ёмкость и оборудование не соответствовали количеству личного состава и требованиям к размещению войск. Только на служебный фонд потребовалось бы 1,3 трлн. рублей. Не учитывались возможности транспортной инфраструктуры, необходимой для вывода войск в район выполнения боевых задач. Именно поэтому в ноябре–декабре прошлого года был проведён глубокий анализ и выработано оптимальное предложение по системе базирования Вооружённых Сил. Войска будут размещаться в 533 военных городках, к 2017 году их количество уменьшится до 495. Разработан и реализуется План обустройства военных городков на 2013–2014 годы и в перспективе до 2017 года. Этот документ увязан по срокам и ресурсам. Он позволит создать все необходимые для службы и быта условия.

Практика заставила пристально посмотреть на трёхуровневую систему управления. Искусственное изъятие отдельных звеньев из вертикали управления Вооружёнными Силами снизило её эффективность. В этом мы убедились неделю назад в ходе внезапной проверки боевой готовности. Ситуация, когда боевой подготовкой руководили только главкоматы, армии и бригады, а центральные аппараты в военных округах за эту деятельность не отвечали, к сожалению, привела к негативным последствиям. Нами уточнены основы функционирования системы боевой подготовки. Восстановлено Главное управление боевой подготовки, которое будет отвечать за данную деятельность в Вооружённых Силах с соответствующими подразделениями по всей вертикали управления.

Проводится системная работа по решению других проблемных вопросов развития армии и флота. Расширены полномочия заместителей министра, главнокомандующих видами, командующих войсками военных округов и родами войск по присвоению военнослужащим воинских званий, назначению и освобождению их от занимаемых должностей, увольнению с военной службы, направлению в командировки и отпуска. Уже одно это позволило оперативно принимать решения, касающиеся деятельности войск.

В Министерстве обороны развёртываются центры боевого управления и управления повседневной деятельностью. Создаваемая система охватывает все звенья руководства Вооружёнными Силами, а также позволит скоординировать усилия 49 министерств и ведомств, участвующих в реализации Плана обороны страны. Впервые в военном ведомстве будет создана вертикально интегрированная многоуровневая система автоматизированного управления, сформировано единое информационно-управляющее пространство, обеспечивающее совместные действия разнородных сил и средств.

В прошлом году был выработан концептуальный подход к мобилизационной составляющей Вооружённых Сил. С целью формирования подготовленного людского мобрезерва в декабре прошлого года принят федеральный закон и организована его реализация. Перевод соединений и воинских частей в категорию постоянной готовности предполагает их стопроцентное укомплектование личным составом и техникой. Но в настоящее время на эти параметры выйти пока не удалось.

Практика показывает, что система призыва граждан на военную службу требует серьёзного совершенствования. Вооружённые Силы нуждаются в более профессиональном призывнике. В настоящее время эта важная для общества тема серьёзно прорабатывается экспертным сообществом и общественными организациями. Высокотехнологичное оружие и сложная современная техника требуют подготовки специалистов серьёзного уровня. В этих целях создан институт прапорщиков и мичманов. Кроме того, мы планируем к 2017 году довести число контрактников до 425 тысяч человек в соответствии с вашим, товарищ Верховный Главнокомандующий, решением. В приоритетном порядке будут укомплектованы должности сержантов, плавсостав подводных сил, боевые подразделения Воздушно-десантных войск, соединения, привлекаемые к миротворческой деятельности. Совместно с палатами Федерального Собрания проводится работа по увеличению предельного возраста пребывания на военной службе на 5 лет для всех категорий военнослужащих по контракту. Считаю расточительным увольнять в 45-летнем возрасте подготовленных, полных сил и желания служить офицеров.

Важной частью деятельности Вооружённых Сил является морально-психологическое обеспечение боевых и учебно-боевых задач. С этой целью в армию возвращены воспитатели и военные психологи, начали подготовку специалистов по работе с личным составом, в том числе на базе гражданских вузов.

Считаю важным поддержать инициативу руководителей регионов по созданию и развитию кадетских корпусов во всех субъектах Российской Федерации как одного из важнейших элементов патриотического воспитания. При этом полагаю целесообразным включить Министерство обороны в состав государственных заказчиков Федеральной целевой программы развития образования на 2011–2015 годы на условиях софинансирования с субъектами Российской Федерации.

Объёмы и темпы перевооружения армии уже сейчас выявляют необходимость увеличения числа подготовленных офицеров. В 2013 году в

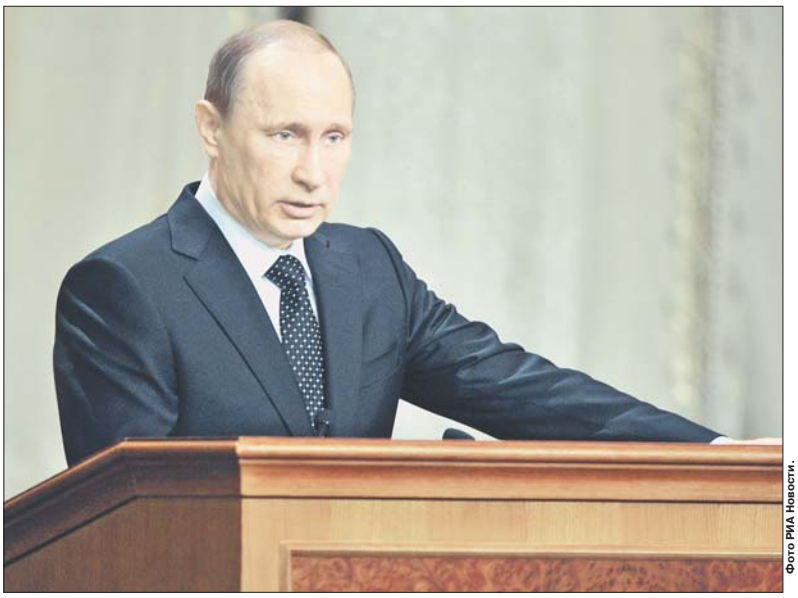

Фото РИА Новости.

соответствии с проведённым анализом и расчётами в военные вузы будет набрано более 15 тысяч курсантов. Военно-учебные заведения подчинены главкомам и командующим родами войск. Увеличен до оптимального срок обучения в военных академиях.

Анализ реализации Государственной программы вооружения в 2011–2012 годах показал, что задание гособоронзаказа не в полной мере соответствует показателям Госпрограммы вооружения до 2020 года. Отмечается низкая исполнительская дисциплина при размещении и выполнении гособоронзаказа как со стороны органов военного управления, так и организаций оборонно-промышленного комплекса. До 60 процентов заданий гособоронзаказа размещено с нарушением установленных сроков. Это, в свою очередь, приводило к срыву запланированных поставок вооружений и техники.

Серьёзной проблемой стало ценообразование на оборонную продукцию. «Ценовые войны» с предприятиями оборонно-промышленного комплекса, особенно по таким высокотехнологичным образцам, как корабли, подводные лодки, самолёты, космические аппараты, не способствовали своевременности и полноте размещения заданий гособоронзаказа. Низка эффективность реализации НИОКР. Например, из 10 млрд. рублей, вложенных в НИОКР по номенклатуре связи, остались «на полке» результаты расходования 8,4 млрд. рублей. То есть на каждый затраченный рубль получено техники всего на 18 копеек.

Не удалось обеспечить необходимый уровень исправности вооружения и военной техники. И это несмотря на увеличение объёмов финансирования. Из 79 контрактов, заключённых с АО «Оборонсервис» на сумму 118,2 млрд. рублей, работы в 2011–2012 годах выполнены только на 80 процентов при стопроцентном финансировании. Перечисленные недостатки приобрели системный характер. При этом, как показали внезапные проверки боевой готовности войск Южного и Центрального военных округов, Воздушно-десантных войск, отдельные образцы вооружения и техники, которые прошли капитальный и средний ремонт и находятся на гарантийном обслуживании, выходят из строя за первые месяцы эксплуатации.

Руководством Министерства обороны приняты меры, направленные на эффективную реализацию гособоронзаказа 2013 года. Прежде всего он максимально приближен к параметрам госпрограммы до 2020 года. Размещены уже 72 процента заданий от общего объёма гособоронзаказа, оплачен 41 процент госконтрактов. Для сравнения: за аналогичный период прошлого года эти показатели были в два раза ниже. Принято важнейшее решение: с 2013 года заключать контракты на весь жизненный цикл серийно поставляемых вооружения и техники. При этом сервисное обслуживание, средний и капитальный ремонт будет осуществляться на предприятиях оборонно-промышленного комплекса, а текущий – силами войсковых ремонтных органов. Проработаны вопросы по передаче дочерних организаций «Оборонсервиса» в ведение Минпромторга, госкорпорации «Ростехнологии», объединённых авиастроительной и судостроительной корпораций.

Напомню, что в состав «Оборонсервиса» входит 131 ремонтное предприятие с общей численностью 32 тысячи человек.

Теперь о качестве поставляемой новой техники. Несмотря на принятые меры по техническому перевооружению предприятий ОПК, качество производимых вооружения и военной техники не улучшается, о чём свидетельствует рост числа рекламаций на 40 процентов по сравнению с 2011 годом. В связи с этим приняты меры по усилению военных представительств и повышению эффективности их работы.

Остаётся нерешённым вопрос ценообразования на оборонную продукцию, которым вынужден заниматься департамент управления материального обеспечения. Но он не в состоянии заменить структуры промышленно-экономического блока. По нашему мнению, Министерство обороны вообще не должно заниматься ценообразованием. Мы должны определять тактико-технические характеристики, количество вооружений, сроки их поставок в войска, а не марки и цены титана, алюминия, кабельной продукции и других комплектующих. Товарищ Верховный Главнокомандующий, это очень важный и системный вопрос, безусловно, требующий нашего общего подхода и представления вам доклада для решения.

В современных условиях переоснащение армии и флота нельзя рассматривать в отрыве от развития военной науки. Это связано с изменением характера войны, необходимостью оснащения армии высокотехнологичными видами оружия. В связи с этим к 2015 году мы создадим систему перспективных военных исследований и разработок.

Одним из приоритетных направлений деятельности Министерства обороны является решение социальных проблем военнослужащих. Впервые за последние 30 лет оплата их труда достигла достойного уровня. Это позволило поднять престиж военной службы, сделать её конку-

© Федеральное государственное казённое учреждение «Редакция газеты «Красная звезда»

Газета выходит с 1 января 1924 года

УЧРЕДИТЕЛЬ: Министерство обороны Российской Федерации

Главный редактор Н. Н. ЕФИМОВ

Дежурная смена номера: В. МОРОЗ, Е. ПОДЗОРОВ, Л. КАМАЛОВА

АДРЕС РЕДАКЦИИ И ИЗДАТЕЛЬСКОГО ДОМА: 123007 Москва, Хорошёвское шоссе, 38

ТЕЛЕФОНЫ: редакция – 941-21-58; отдел писем – 941-25-20; реклама – 941-28-46. Электронная почта: mail@redstar.ru; Web-сервер: http://www.redstar.ru. Издательский дом – 941-21-20. Web-сервер: http://www.redstarph.ru. E-mail: kr_zvezda@mail.ru.

По вопросам распространения, подписки и доставки газеты «Красная звезда» обращаться в службу распространения печати. E-mail: srp@redstarph.ru. Телефоны: 941-28-17; 941-39-52.

Газета зарегистрирована в Министерстве печати и информации РФ. Рег. № 01326.

Индекс 50058
Индекс 32958
Индекс 25777
Индекс 19350

Отпечатано в типографии ОАО «ИД «Красная звезда»

Зак. 777

Рукописи редакцией не рецензируются и не возвращаются. Перепечатка материалов и их распространение, в том числе в электронной версии, допускаются только с разрешения редакции. Авторам, не предоставившим паспортные данные, ПСС и ИНН, гонорар не выплачивается. Ссылка на «Красную звезду» обязательна. Товарный знак «КРАСНАЯ ЗВЕЗДА» является исключительной собственностью ФГКУ «Редакция газеты «Красная звезда».

Телефоны постоянных корреспондентов «Красной звезды»: по РВСН – (495) 941-24-10; **по Космическим войскам** – (495) 941-32-89; **ВВС** – (495) 941-24-10; **ВДВ** (Москва) – (495) 941-24-10; **ЖДВ ВС РФ** (Москва) – (495) 941-24-10; **ЗВО** (Санкт-Петербург) – (812) 272-58-25; **ЮВО** (Ростов-на-Дону) – (8632) 69-42-64; **ЦВО** (Екатеринбург) – (343) 348-21-00; **ТОФ** (Владивосток) – (4232) 41-21-45; **КФ** (Астрахань) – (8512) 49-34-14; **ВВО** (Хабаровск) – (4212) 39-51-77.

Пункты печати и распространения «Красной звезды»: Москва, Екатеринбург, Минеральные воды, Новосибирск, Санкт-Петербург, Севастополь, Хабаровск.

ОБНОВЛЕНИЯ

рентоспособной. Сегодня среднее денежное довольствие офицеров составляет 60 тысяч рублей. Кроме того, изменилась его структура. Теперь 50 процентов составляют надбавки, стимулирующие военнослужащих к достижению высоких результатов в военной службе.

Крайне важным социальным вопросом является медицинское обеспечение. Стоит отметить, что в рамках оптимизации Вооружённых Сил сокращение медицинских подразделений было неизбежным. Однако в ходе реформирования имели место существенные недоработки, связанные с подходом к сокращению госпиталей и поликлиник, а также выводу имущества из состава медицинской службы.

Для изменения создавшегося положения приняты меры, направленные на уточнение количества и структуры медучреждений, особенно в отдалённых гарнизонах, улучшение их материально-технического состояния, обустройство войскового медицинского звена (госпиталей, медицинских рот и пунктов), повышение мобильности военной медицины путём её оснащения аэромобильными госпиталями. Помимо этого, мы возвратили санатории в систему медицинской службы, подготовили план развития медицинской академии на прежнем месте дислокации. Вместо сокращения и ликвидации считаю правильным передачу 29 госпиталей в состав Федерального медико-биологического агентства с обязательным сохранением обслуживаемого контингента.

Ещё одна приоритетная задача – обеспечение военнослужащих постоянным и служебным жильём. За последние три года на эти цели государство выделило беспрецедентные для страны средства – 340 млрд. рублей. В результате было построено и приобретено 103 тысячи квартир. Только в 2012 году постоянным жильём обеспечены 49 тысяч военнослужащих. Ещё 1,5 тысячи приобрели квартиры по программе «Государственные жилищные сертификаты», а 20,5 тысячи – с использованием накопительных средств при ипотечных кредитах. Это позволило сократить число находящихся в очереди на постоянное жильё на 1 ноября 2012 года с 82 тысяч до 33 тысяч военнослужащих. Однако, учитывая, что в прошлом году более 24 тысяч человек получили право на жильё, говорить о том, что проблема решена, преждевременно. Сегодня ожидают квартиры более 40 тысяч военнослужащих, находящихся в распоряжении. На их содержание ежегодно расходуется около 33 млрд. рублей. Этих средств хватило бы на приобретение порядка 17 тысяч квартир.

Ситуация усугубляется тем, что значительные объёмы построенного Министерством обороны жилья остаются незаселёнными. Только в Ставрополье в течение года остаются незаселёнными 1.800 квартир.

С целью решения жилищной проблемы Министерство обороны предложило с 2014 года перейти на единовременные денежные выплаты военнослужащим, что в сочетании с ипотечной системой позволит нам выполнить задачу, поставленную вами, товарищ Верховный Главнокомандующий, по обеспечению всех без исключения военнослужащих постоянным жильём. И ликвидировать такие понятия, как «распоряженцы из-за необеспеченности жильём», «очередь на постоянное жильё», а также «жалобы на непредоставление жилья и его несоответствие требованиям военнослужащих».

Что касается служебного жилья, то мы вынуждены в настоящее время уточнять потребности в служебном фонде. Это связано с изменением мест базирования войск, уточнением состава и структуры Вооружённых Сил. Кроме того, приходится констатировать, что при расчётах потребности в специализированном жилом фонде ранее практически не учитывались военнослужащие-контрактники. Проблема усугубляется тем, что на служебной жилплощади проживают люди, потерявшие связь с армией. Только в Москве более 4 тысяч квартир, предназначенных для слушателей академий, заняты посторонними лицами. Мы понимаем, что проблема служебного жилья должна быть решена в самые короткие сроки, с учётом перечисленных факторов, финансовых возможностей государства и потенциала строительного комплекса. Товарищ Верховный Главнокомандующий, прошу вашего разрешения отдельно доложить о сроках и этапах обеспечения Вооружённых Сил служебным жильём.

Говоря о жилищных проблемах, необходимо оценить всё состояние строительства Министерства обороны в целом. С учётом огромных финансовых средств, выделяемых на строительство, следует отметить его низкую эффективность. Объёмы незавершённых строек на сегодняшний день превышают 317 млрд. рублей, из них более 180 млрд. рублей приходится на объекты, по которым сроки строительства давно истекли, а 26 млрд. рублей - на объекты, строительство которых прекращено.

Фото РИА Новости.

В текущем году мы коренным образом меняем подходы к строительству. Сроки систематизированы по ресурсам и приоритетам, утверждён точный пообъектный перечень. Перед нами стоит задача - к концу текущего года на один затраченный рубль ввести основных фондов на один рубль и 10 копеек, а в 2014 году улучшить этот показатель до 1,2 рубля. Мы не должны разбрасываться средствами и допускать неэффективных инвестиций.

Одной из серьёзных задач, стоящих перед Министерством обороны в 2013 году, является передача избыточного имущества субъектам Российской Федерации и муниципальным образованиям. По состоянию на январь прошлого года фактически высвобожден 1.991 военный городок. Но их передача региональным и муниципальным властям осуществлялась крайне медленно, в том числе из-за отсутствия понятных и простых механизмов передачи. Такое положение обусловлено в значительной мере тем, что не проведены инвентаризация военного имущества и паспортизация военных городков, имеющиеся сведения фрагментарны, не всегда достоверны. Исходя из этого требуется предоставить в ближайшее время на утверждение планы проведения полной инвентаризации военного имущества и паспортизации всех военных городков.

На примере Приморского края мы отработали механизм передачи такого фонда субъектам Российской Федерации и муниципальным образованиям, наметили ускоренные темпы передачи военных городков. К исходу текущего года полностью завершим передачу высвобождённых военных городков.

Хочу отметить ещё один важный аспект. Мы полностью отказываемся от торговли имуществом и инфраструктурой Вооружённых Сил. Министерство обороны не торговая площадка. Процессом реализации высвобождаемого имущества следует заниматься специализированным организациям, а полученные средства должны идти на развитие Вооружённых Сил. Ещё раз хочу сказать, что передача не свойственных Вооружённым Силам функций – это абсолютно правильное направление. Мы прекратили утилизацию боеприпасов взрывным способом на полигонах. Теперь этим занимаются предприятия промышленности. В результате более 14 тысяч военнослужащих вернулись в свои части. Также до конца года будут возвращены 5 тысяч человек, привлекаемых к охране высвобожденных военных городков.

Очень важно, чтобы количество и качество предоставляемых сторонними организациями услуг обеспечили выполнение основной задачи – повышение боеспособности армии и флота. Однако система аутсорсинга не везде оправдала ожидания. Теперь уже очевидно, что подготовка к зиме была проведена неудовлетворительно. Это касается и создания запасов топлива, и ремонта котельных, и экономической результативности. В прошлом году задолженность подразделений «Оборонсервиса» перед поставщиками тепла и электроэнергии превышала 15 млрд. рублей. Притом что Министерство обороны перечисляло им денежные средства вовремя, а зачастую и авансом. На более чем 1.000 котельных в разгар отопительного сезона запасы топлива составляли менее суток. Для исправления ситуации пришлось принимать экстренные меры, в том числе в Рождественские каникулы. Фактически и практически такая организация работы и качество предоставляемых Вооружённым Силам услуг – это дискредитация аутсорсинга.

Это подтвердили уже упоминавшиеся масштабные учения, в ходе которых аутсорсинг не решил задачи, возложенные на него, по питанию личного состава и ремонту техники в полевых условиях. В связи с этим мы проводим реструктуризацию холдинга «Оборонсервис». Часть функций, например, по содержанию военных совхозов, а у нас их было 28, упразднена путём передачи их муниципальным образованиям. Некоторые функции, такие как клининговые, переводятся на уровень реально действующего рынка. А вот уборка казарм и организация питания в полевых условиях возлагается на войска.

Планируется до конца года во всех воинских частях установить душевые. Питание в военных городках будет осуществляться с элементами шведского стола, в казармах будут установлены пылесосы, стиральные машины, чайники, кофейные автоматы. Наш солдат не должен испытывать лишения в быту – трудностей должно хватать на учениях, полигонах. Это и есть конкретные шаги по созданию достойных условий военной службы и повышению её привлекательности, или, как сейчас принято говорить, по её гуманизации.

Отдельно хочу сказать о международном военном сотрудничестве. Большая работа проделана по выполнению нового Договора о СНВ, других международных соглашений, в том числе по нераспространению оружия массового уничтожения. Приоритетом для нас является реальное сотрудничество в рамках Союзного государства со странами СНГ, прежде всего государствами – членами ОДКБ. Удалось достичь договорённости по новым соглашениям относительно продления на долгосрочный период дислокации российских баз на территории Киргизии и Таджикистана. Это позволит усилить оборонные возможности наших стран, особенно с учётом предстоящего вывода Международных сил содействия безопасности из Афганистана в 2014 году.

На основании изложенного до конца 2013 года нам предстоит совместно с министерствами и ведомствами организовать работу по выполнению задач, определённых Планом обороны страны, утверждённым Верховным Главнокомандующим Вооружённых Сил Российской Федерации.

- Обеспечить поддержание боевого потенциала группировок войск на стратегических направлениях, наращивание их возможностей по решению всего комплекса задач по предназначению. Довести укомплектованность соединений постоянной готовности личным составом до 90 процентов.

- В целях повышения оперативности при выполнении задач по пресечению кризисов предусмотреть применение Воздушно-десантных войск в качестве сил быстрого реагирования. В 2013 году укомплектовать военнослужащими-контрактниками все парашютно-десантные и десантно-штурмовые батальоны Воздушно-десантных войск, по два отряда в каждой бригаде специального назначения и по одному батальону в каждом полку морской пехоты.

- Для защиты национальных интересов России в Средиземноморской зоне и обеспечения постоянного присутствия сил флота сформировать управление оперативного соединения ВМФ.

- Продолжить работу по совершенствованию системы Воздушно-космической обороны.

- Приступить к реализации новых подходов к системе мобразвёртывания войск и подготовки резервов в соответствии с принятым законом.

- Подготовить и провести совместно с Вооружёнными Силами Республики Беларусь стратегическое учение «Запад-2013».

- Организовать работу по безусловному выполнению гособоронзаказа 2013 года, обеспечить комплектное перевооружение соединений и воинских частей.

- Оснастить силы специальных операций и подразделения специального назначения современным вооружением и военной техникой в полном объёме.

- Обеспечить синхронизированную подготовку инфраструктуры военных городков к приёму новых образцов вооружения и военной техники по планам 2013 года.

- Все высвобождаемые городки передать в собственность региональным и муниципальным органам власти. Создать и обеспечить функционирование центров боевого управления и управления повседневной деятельностью по принципиально новым системам управления Вооружёнными Силами, оснащёнными самыми современными средствами связи и АСУ.

- Завершить реорганизацию военно-научного комплекса. Создать центры робототехники и беспилотных летательных аппаратов. Приступить и к 2015 году создать систему перспективных военных исследований и разработок.

- Подготовить вузы, осуществить набор слушателей и с 1 сентября приступить к их обучению по новой программе. Начать внедрение новых форм обучения в систему оперативной и боевой подготовки войск, приступить к созданию новых современных центров боевой подготовки.

- Обеспечить выполнение принятых решений по совершенствованию системы медицинского обеспечения военнослужащих и членов их семей, военных пенсионеров.

- Передать промышленности предприятия, задействованные в обеспечении сервисного обслуживания и ремонта, входящие в АО «Оборонсервис». Заключить контракты на весь жизненный цикл вооружения и техники.

- Создать законодательную базу и начиная с 2014 года перейти на единовременные денежные выплаты для приобретения военнослужащими постоянного жилья.

Таким образом, в 2013 году пре-

(Окончание на 4-й стр.)

ЛОГИКА ОБНОВЛЕНИЯ

дусматривается выполнить основные мероприятия по наращиванию боевого потенциала группировок войск на всех стратегических направлениях, созданию благоприятных условий для прохождения воинской службы и достигнуть состояния Вооружённых Сил, при котором они будут способны гарантированно обеспечить военную безопасность страны в любых условиях обстановки.

Спасибо за внимание.

* * *

Сразу по окончании Коллегии Минобороны на вопросы журналистов ответили заместители министра обороны, курирующие различные направления деятельности военного ведомства.

Первый заместитель министра обороны России генерал армии **Аркадий Бахин** рассказал о тех нововведениях, которые планируется внести в организацию боевой подготовки войск.

- Боевая подготовка будет построена на высокотехнологических принципах, - сообщил он. - Новая система боевой подготовки предполагает занятия на высокотехнологичном оборудовании, электронных тренажёрах, которые реально отображают картину боя. Кроме того, в войсках будут использованы новые виды полигонов, в основе работы которых будут электронные тренажёры и лазерные имитаторы стрельбы и поражения. Они позволяют командирам более точно и детально оценить действия на занятии каждого военнослужащего.

Генерал армии Аркадий Бахин особо отметил, что в войсках не уменьшается количество часов, отведённых на физическую подготовку, которая в среднем должна составлять от 18 до 25 часов в неделю. Разница будет зависеть от того, к какому виду или роду относится данная часть. Например, боец спецназа или Воздушно-десантных войск будет заниматься физической подготовкой больше времени, мотострелок и танкист – чуть меньше.

О создании комфортных бытовых условий для военнослужащих в пунктах постоянной дислокации, об обеспечении новой полевой формой одежды, о формировании ремонтных подразделений и нововведениях при организации питания рассказал заместитель министра обороны генерал армии Дмитрий Булгаков.

- Принята на снабжение новая форма одежды, сейчас проводятся закупки, - сообщил он. - В этом году поставим 100 тысяч комплектов, в первую очередь в районы Крайнего Севера. В 2014 году закупаем 400 тысяч комплектов, в 2015-м - 500 тысяч. К исходу 2015 года все Вооружённые Силы будут переодеты в новую полевую форму.

Кроме того, генерал армии Дмитрий Булгаков сообщил, что с учётом задач, поставленных министром обороны, идёт работа над совершенствованием повседневной и парадной формы, над этим работает группа специалистов.

Говоря об улучшении бытовых условий, заместитель министра обороны сообщил, что уже началось оснащение казарм душевыми кабинами.

- В этом году мы перейдём полностью на душ и уйдём от банных дней, - сообщил он. - Параллельно мы начали оснащать казармы стиральными машинами и моющими пылесосами, поскольку военнослужащие будут сами убирать в казармах. Оснастим каждый казарменный этаж.

По его словам, Минобороны закупает 16.470 стиральных машин и столько же пылесосов, причём оснащение ими уже началось в учебном центре в Загорянке, Рязанском училище ВДВ, Казанском танковом училище.

- Всё идёт по графику, утверждённому министром обороны, - заверил генерал армии Булгаков.

Он также проинформировал, что сейчас идёт ряд организационных мероприятий, связанных с переформированием существующих ныне батальонов технической помощи в ремонтно-восстановительные батальоны.

- Директивы Генерального штаба уже вышли, - сообщил генерал армии Булгаков. - Мы рассчитываем, что к началу летнего периода обучения перейдём на ремонтно-восстановительные батальоны, которые будут осуществлять текущий ремонт техники в воинских частях.

Он пояснил, что вся техника, поступившая в войска, будет эксплуатироваться по контрактам полного жизненного цикла - от производства до утилизации.

Говоря о продовольственном обеспечении, заместитель министра обороны сообщил, что 72 воинские части уже перешли к использованию в организации питания элементов шведского стола. Только что такой переход осуществила 27-я мотострелковая бригада, дислоцированная в Москве, в Тёплом Стане.

О ходе и результатах решения основных социальных проблем людей в погонах журналистам рассказала заместитель министра обороны **Татьяна Шевцова**.

Так, по её словам, около 49 тысяч военнослужащих получили квартиры в 2012 году, при этом в январе прошлого года в очереди на квартиры стояли 82 тысячи военнослужащих.

Говоря о денежном довольствии военнослужащих, заместитель главы военного ведомства заметила, что реальное его повышение с января 2012 года составило 2,5–3 раза. При этом средняя стоимость льгот, от которых отказалась армия в прошлом году, составляла 7 тысяч рублей, подчеркнула заместитель главы оборонного ведомства.

Она добавила, что в 2013 году будет продолжена работа по оснащению банкоматами воинских частей и военных городков.

Заместитель министра обороны **Юрий Борисов** разъяснил ряд моментов, связанных с оснащением Вооружённых Сил новым вооружением и военной техникой.

- Раньше вся страна была наблюдателем так называемых ценовых войн Минобороны с промышленностью, - отметил он. - Сегодня мы ведём диалог с промышленностью, находим понимание и принимаем меры, которые исключают такие конфликтные ситуации.

В первую очередь это заключение длительных долгосрочных контрактов, пояснил Борисов, что позволяет промышленности знать свои долгосрочные перспективы, модернизировать производства, искоренять риски с комплектаторами.

Вместе с тем замминистра обороны признал, что пока данная проблема не имеет однозначного решения.

- Я думаю, что нам ещё под руководством Военно-промышленной комиссии при Правительстве РФ, с финансово-экономическим и промышленным блоком придётся много работать в этом направлении, - отметил он.

Другая проблема, по словам Юрия Борисова, состоит в том, что не все оборонные предприятия на данный момент готовы поставлять армии технику по контрактам полного жизненного цикла.

Заместитель министра обороны считает необходимым уточнить с промышленностью стоимостные характеристики вооружения и техники, чтобы перейти к контрактации в текущем году.

- Работа предстоит напряжённая, но, я думаю, что мы получили однозначные поручения Президента РФ по этому вопросу и будем их реализовывать, - заверил Юрий Борисов.

Одной из важнейших проблем, связанных с началом серийных поставок в войска новых вооружений и техники, является подготовка кадров, которые смогут грамотно их эксплуатировать. Об этом говорили и Юрий Борисов, и статс-секретарь - замминистра обороны генерал армии **Николай Панков**.

- Объёмы и темпы перевооружения армии диктуют абсолютно новые требования к кадровому составу Вооружённых Сил, и в частности к подготовке кадров, - подчеркнул статс-секретарь – заместитель главы военного ведомства и сообщил, что министром обороны принято решение в 2013 году набрать в военные вузы свыше 15 тысяч человек.

Он также проинформировал, что принято решение вернуть военным вузам их исторические названия, почётные наименования и государственные награды.

- Всё это будет звучать в названиях наших военных училищ и академий, - подчеркнул генерал армии Николай Панков.

О путях решения проблем, связанных с высвобождением излишков имущества военного ведомства, рассказал заместитель министра обороны **Руслан Цаликов**.

По его словам, Минобороны станет проводить взвешенную имущественную политику, которая будет заключаться в отчуждении излишков имущества.

- При этом мы хотим, чтобы образ торгующего землёй Министерства обороны исчезал, - сказал он. - Для этого мы будем привлекать специализированные организации, которые сделают это лучше, чем государственные структуры.

Цаликов также рассказал о подходах руководства Минобороны к организации медицинского обеспечения в Вооружённых Силах. В этой области принят ряд очень важных мер.

- Их лейтмотив - приближение медицины к солдату, к офицеру, - пояснил первый заместитель министра обороны. - Это основная генеральная линия, и под неё выстраивается комплекс мер, касающихся закупки нового медицинского оборудования, строительства новых объектов, ремонта старых, подготовка медицинских специалистов.

В частности, отметил он, уже объявлено, что в этом году произойдёт широкий набор абитуриентов в Военно-медицинскую академию.

В связи с тем что вопрос с обеспечением жильём военнослужащих решается сложно, Минобороны вышло с инициативой о единовременной выплате денежного вознаграждения, напомнил Цаликов.

- Это удобная и прогрессивная форма решения социальных вопросов, которая позволяет военнослужащим самим определять место своего жительства, самим выбирать жильё, - отметил он. - Будет полностью ликвидировано такое понятие, как «очередь на жильё».

Минобороны планирует с 2014 года обеспечить всех военнослужащих жильём при помощи выплат и при сохранении накопительной ипотечной системы. При этом размер единовременной выплаты Минобороны предлагает определить не ниже той суммы, которая полагается военнослужащему по ипотечной системе, с учётом средней стоимости квадратного метра жилья по России, а также состава семьи военнослужащего и его выслуги лет.

* * *

Коллегия завершилась, работы впереди очень много.

Как отметил начальник Генерального штаба Вооружённых Сил РФ – первый заместитель министра обороны Российской Федерации генерал армии **Валерий Герасимов**, «Верховный Главнокомандующий поставил перед руководящим составом Вооружённых Сил задачи по развитию армии и флота на 2013 год, на среднесрочную и долгосрочную перспективу. У нас наработаны программы выполнения этих задач, и мы сможем их полностью реализовывать».

Александр ТИХОНОВ,
«Красная звезда».

(Окончание. Начало на 2-й, 3-й стр.)

ПИРАТАМ – БОЙ!

В акватории Аденского залива завершилось международное военно-морское учение, в ходе которого отрабатывались вопросы противодействия пиратству. В нём приняли участие экипажи большого противолодочного корабля «Североморск» ВМФ России и флагмана 508-го оперативного соединения кораблей НАТО десантно-вертолётного корабля-дока (ДВКД) «Сан Марко» ВМС Италии.

Как сообщила пресс-служба Западного военного округа, согласно легенде учения, БПК «Североморск» и ДВКД «Сан Марко» на время проведения досмотровых операций поочерёдно выступали в роли гражданских судов. Первым в роли судна, захваченного группой пиратов, выступил итальянский десантный корабль. С него на БПК Северного флота был передан сигнал о том, что экипаж подвергся нападению группы вооружённых экстремистов на малоразмерных быстроходных лодках. Вертолётом Ка-27 на борт ДВКД «Сан Марко» были доставлены две группы морской пехоты Северного флота, которые успешно провели операцию по освобождению корабля от вооружённых экстремистов.

Во втором эпизоде учения уже большой противолодочный корабль «Североморск» выступал в роли судна, предположительно незаконно перевозившего оружие. На палубу российского корабля вертолётом АВ-212 была доставлена итальянская досмотровая группа в составе 8 человек, которая и обнаружила «незаконный груз».

После окончания активной фазы учения офицеры походного штаба отряда кораблей Северного флота во главе с капитаном 1 ранга Владимиром Якушевым приняли участие в двусторонней конференции «Океанский щит» на борту ДВКД «Сан Марко». На ней итальянские офицеры вместе с командиром 508-го оперативного соединения кораблей НАТО адмиралом Антонио Наталем ознакомили российскую сторону с методикой действий ВМС НАТО при обнаружении пиратов или отказе подозрительного судна от проведения досмотровой операции.

Андрей ГАВРИЛЕНКО,
«Красная звезда».

ПОИСКОВИКИ ДЕЛЯТСЯ ОПЫТОМ

В рамках Всероссийского семинара-практикума по вопросам организации поисковых работ руководители крупнейших поисковых объединений России обсудили с директором Центра патриотического воспитания университета «Синергия» Михаилом Кудиновым, заместителем директора «Роспатриотцентр» Игорем Грибановым и начальником координационного центра поискового движения Центрального совета ДОСААФ России Владимиром Рыжковым некоторые финансовые и правовые вопросы.

Важным событием стала презентация книги «Методические рекомендации по военной археологии». Объёмный труд коллектива российских поисковиков отпечатан в издательском доме университета. В книге есть сведения, которые интересуют школьников, например, как правильно провести эксгумацию останков и установить судьбу военнослужащего, который погиб или числится пропавшим без вести.

Всё острее ощущается недостаточное финансирование поисковых организаций. О том, как привлечь ресурсы из государственных структур и интернет-сообществ, поисковики узнали на мастер-классе, который провёл для них бизнес-инструктор университета «Синергия».

Максим Чичварин – бизнесмен в сфере маркетинга, а в свободное время командир поискового отряда «Меридиан» Ленинградской области - работу молодёжной организации обеспечивает из шести источников финансирования.

- Поддержку мы получили от центра занятости города Санкт-Петербурга, - делился опытом с коллегами Чичварин.

За долгие годы поисковых работ в Ленинградской области собрано более 60 тысяч данных по обнаруженным останкам бойцов. Сейчас этот архив переводится в цифровой вид. Средства на это также выделены Центром занятости населения Санкт-Петербурга.

Подводя итоги семинара, директор Центра патриотического воспитания университета «Синергия» Михаил Кудинов отметил, что главным инструментом финансирования поисковых работ должно стать общественно-государственное партнёрство в разных формах и видах.

Игорь ЗОТОВ,
«Красная звезда».

ЧЕСТЬ ПО ЗАСЛУГАМ

В канун Дня защитника Отечества Президент России Владимир Путин впервые в этом году вручил государственные награды выдающимся россиянам, внёсшим вклад в развитие и процветание страны.

На торжественную церемонию были приглашены более 50 соотечественников. Среди них - офицеры армии и флота России, учёные и священнослужители, учителя и рабочие, выдающиеся деятели культуры, спортсмены и даже 13-летняя школьница.

Началось мероприятие с вручения мэру Хабаровска Александру Соколову грамоты о присвоении городу почётного звания «Город воинской славы». «Воины-дальневосточники защищали Москву, сражались под Ленинградом, Сталинградом, штурмовали Берлин. В самом Хабаровске люди работали на оборонных предприятиях и в госпиталях. Всегда были готовы по зову Родины стать в боевой строй», - сказал президент.

Вручая государственные награды, он отметил, что в Екатерининском зале Кремля собрались представители разных профессий и поколений - не только именитые и известные, но и те, кто начинает свой жизненный путь. Их, по словам Владимира Путина, объединяет главное - всё, что сделано ими, сделано во имя и во благо России.

Перечисляя награждённых, глава государства особое внимание уделил Залине Арсановой, ученице 7-го класса из ингушского Малгобека, который также носит высокое звание Города воинской славы. Президент напомнил, что в августе прошлого года она закрыла собой от пуль бандитов шестилетнего брата. Самоотверженный, смелый поступок Залины отмечен медалью «За отвагу».

Владимир Путин также выделил Наталью Сарганову из Тулы, удостоенную ордена Святой великомученицы Екатерины. Глава государства отметил, что за 30 лет она вырастила 35 приёмных и двух родных детей, а её дети также следуют примеру матери и усыновляют сирот.

Среди награждённых были трое военнослужащих. Орден «За заслуги перед Отечеством» IV степени получил из рук президента командир 37-й отдельной гвардейской мотострелковой бригады 36-й общевойсковой армии полковник Валерий Асапов. У выпускника Рязанского высшего военного командного училища Воздушно-десантных войск география службы весьма обширна: Псков, Чечня, Ивановская область, Курильские острова, Бурятия. О том, как служил, говорят государственные и ведомственные награды, которых был ранее удостоен полковник Асапов. Он кавалер орденов Мужества, «За боевые заслуги», «За военные заслуги», медали ордена «За заслуги перед Отечеством» II степени (с изображением мечей), медали «За отличие в военной службе» I степени. Как отмечается в служебных характеристиках, Валерий Григорьевич - профессионально-подготовленный, организованный, дисциплинированный офицер, которого отличают умение руководить людьми, высокая ответственность при выполнении всех задач, упорство и решимость.

Орденом «За заслуги перед Отечеством» IV степени награждён гвардии полковник Валерий АСАПОВ.

Фото Алексея ВЕРПЕКИ.

Высокой оценки своего ратного труда удостоились в Кремле капитан 1 ранга, командир крейсерской атомной подводной лодки К-154 «Тигр» Северного флота Павел Булгаков и командир вертолётного звена вертолётной эскадрильи 393-й базы армейской авиации 4-го командования ВВС и ПВО Южного военного округа майор Олег Когутницкий. Верховный Главнокомандующий Вооружёнными Силами РФ вручил им ордена Мужества.

Павел Булгаков - участник семи дальних походов, в том числе в приарктические районы Северного Ледовитого океана и дальнюю океанскую зону. В 2010 году его корабль стал лучшим на Северном флоте, экипаж завоевал приз главнокомандующего ВМФ за длительное слежение за иностранной подводной лодкой. Особо отличился экипаж АПЛ К-154 в мае-июне 2012 года при выполнении задач боевой службы в зоне господства ВМС иностранных государств - участников блока НАТО. Грамотные и решительные действия капитана 1 ранга Булгакова позволили не только выполнить поставленные перед экипажем подлодки задачи, но и выявить новые тактические приёмы использования средств гидроакустического противодействия, способы маневрирования подводных лодок иностранных государств при отрыве от слежения, обнаружить их маршруты развёртывания в районы ответственности Северного флота, определить места их входа и выхода из подо льдов Северного Ледовитого океана.

Не менее впечатляющи и заслуги майора Когутницкого. За плечами лётчика 1-го класса многочисленные командировки на Северный Кавказ. Так, с 10 сентября по 20 октября 2012 года майор Когутницкий выполнил 148 боевых вылетов с налётом 192 часа, и каждое его полётное задание было связано с риском для жизни. Как говорят вертолётчики, характер задач, которые они выполняют со времени активной фазы контртеррористической операции, существенно не изменился, только сейчас в несколько раз уменьшилось их количество. По-прежнему боевые вертолёты наносят огневые удары по выявленным разведкой целям, перевозят к отдалённым точкам личный состав, высаживают в труднодоступной местности разведывательные и десантные группы, эвакуируют раненых.

Обращаясь к награждённым, Президент России поздравил их с заслуженными орденами, медалями и почётными званиями, подчеркнув, что они «направляют свой труд и талант на службу людям, доказывая, что только душевная щедрость, забота о ближнем, сопричастность к судьбе своего народа, своей Родины наполняют жизнь каждого из нас подлинным смыслом, позволяют решать самые сложные задачи и брать самые трудные высоты».

Глава государства поздравил собравшихся с Днём защитника Отечества и пожелал новых успехов в служении стране и народу.

Марина ЕЛИСЕЕВА,
«Красная звезда».

ОФИЦЕРЫ РОССИИ

ТРЕТИЙ ОРДЕН

Накануне Дня защитника Отечества Президент России Владимир Путин в Георгиевском зале Кремля вручил орден «За заслуги перед Отечеством» IV степени гвардии полковнику Валерию Асапову, командиру 37-й отдельной гвардейской мотострелковой бригады 36-й армии Восточного военного округа. Этой высокой государственной наградой был отмечен подвижнический командирский труд талантливого офицера, подчинённые которого в течение всего одного года - с 5 сентября 2011 по 1 октября 2012-го - достойно представили Вооружённые Силы России сразу на трёх ответственных международных учениях, совместных антитеррористических монгольско-российском учении «Селенга-2011», российско-индийском учении «Индра-2012» и российско-монгольском учении «Селенга-2012».

За последние пять лет «Красная звезда» дважды рассказывала о гвардии полковнике Валерии Асапове в очерках «Курильский «ледокол» (30.07.2008) и «Десантный почерк» (17.08.2012). Напомним, что в мае 2007 года после обращения к командованию ВДВ командующего войсками Дальневосточного военного округа полковник Асапов - воздушный десантник, кавалер многих боевых наград, начальник штаба - первый заместитель командира 98-й гвардейской воздушно-десантной дивизии был переведён в Сухопутные войска и стал противодесантником. Был назначен командиром единственной в Сухопутных войсках 18-й пулемётно-артиллерийской дивизии – соединения, предназначенного для надёжной противодесантной обороны Курильских островов. Новый комдив буквально за год вывел дивизию из прорыва по состоянию воинской дисциплины. Навёл порядок с комплектованием частей офицерами и личным составом, организовал плановый ремонт и восстановление техники, «по-десантному» поставил боевую подготовку. Под началом своего боевого комдива, которого за его мощную энергию и крутой нрав при реализации принятых решений прозвали «курильским ледоколом», это отстающее соединение стало одним из лучших в войсках Дальневосточного военного округа.

В 2011-м году руководство Министерства обороны решило с пользой для дела применить мощную энергию и предприимчивость этого офицера на ниве международного военного сотрудничества. И по выпуску из Военной академии Генштаба он возглавил 37-ю гвардейскую мотострелковую бригаду в Забайкалье, которой предстояло в течение 12 месяцев участвовать сразу в трёх ответственных международных учениях совместно с формированиями армий Монголии и Индии.

При подготовке к «Селенге-2011» Асапов блестяще использовал свой опыт службы в дивизионном звене ВДВ и в должности командира 18-й пулемётно-артиллерийской дивизии и всего за два месяца буквально преобразил мотострелковое подразделение, которое направлялось в Монголию. Вначале внешне. Сразу по прибытии на место «выбил» в службах МТО округа необходимую экипировку, имущество и снаряжение для военнослужащих ротной тактической группы, готовившейся к оправке на учение: «разгрузки», рейдовые рюкзаки, современные спальные мешки...

А затем по инициативе нового командира кяхтинской бригады очень быстро, всего за неделю (!) до выезда, было подготовлено показное занятие по рукопашному бою для участников и гостей совместного учения. Он использовал для этого свой опыт боевой подготовки личного состава ВДВ. При этом под его началом учили и готовили к показному занятию даже не офицеров и контрактников из разведбата, а обычных молодых солдат и сержантов срочной службы из мотострелковой роты 3-го мотострелкового батальона бригады.

- Хотел решить ту морально-психологическую проблему, которая отличает нашу пехоту от ВДВ - не было здесь нашего боевого десантного духа, - сказал вашему корреспонденту гвардии полковник Валерий Асапов. - В ВДВ многого добиваются потому, что очень хорошо работают десантные лозунги - «Никто, кроме нас!», «Нет задач невыполнимых!» и так далее. Такой же настрой на первенство пытался воспитать и в нашей 37-й гвардейской бригаде. Учил офицеров своему принципу, который ещё школьником взял из сказки Максима Горького о Данко: «Если быть - то быть лучшим!» Мы участвуем в международных учениях, где мы - лицо России!» И это сработало на настрой, на мобилизацию людей...

Кстати, руководители монгольской и индийской военных делегаций дали высокие оценки проведённым международным учениям «Селенга» и «Индра», на которых российскую сторону представляли подчинённые гвардии полковника Валерия Асапова.

Помощник командира по работе с личным составом 37-й отдельной гвардейской мотострелковой бригады гвардии подполковник Олег Оленников, в прошлом сам десантник - офицер 11-й отдельной десантно-штурмовой бригады, рассказал, что за полтора года командования соединением гвардии полковник Валерий Асапов добился своей цели: «У нас в бригаде появился настоящий боевой десантный дух. Наши гвардейцы сейчас живут и служат по десантным лозунгам - «Нет задач невыполнимых!» и «Никто, кроме нас!»

15 февраля этого года Валерий Григорьевич попрощался с Боевым Знаменем бригады и убыл к новому месту службы - заместителем командующего 5-й Краснознамённой армией Восточного военного округа. Уверен, что и в этом приморском объединении он будет обучать и воспитывать солдат и офицеров жить и служить так, как служат «голубые береты», - по гвардейским, десантным законам.

Андрей БОНДАРЕНКО,
«Красная звезда».

ДИАЛОГИ

РЕПОРТАЖ ИЗ ПРИЁМНЫХ ПРЕЗИДЕНТА

Как уже сообщала «Красная звезда», 22 февраля в приёмных Президента РФ в Москве, в федеральных округах и административных центрах субъектов Российской Федерации, а также через терминалы «Электронной приёмной Президента Российской Федерации», размещённых в зданиях органов местного самоуправления, проводился тематический приём военнослужащих уполномоченными лицами - работниками приёмных Президента РФ совместно с сотрудниками федеральных органов исполнительной власти (МВД, МЧС, Минобороны, ФСВТС, ФСТЭК, Спецстрой, Рособоронпоставка, ГФС, СВР, ФСБ, ФСО, ГУСП), их территориальных органов и исполнительных органов государственной власти субъектов Российской Федерации.

Специальные корреспонденты газеты «Красная звезда» рассказывают, как проходил приём военнослужащих, с какими вопросами они обращались к уполномоченным президентом лицам.

КАК РАССКАЗАЛ «Красной звезде» заместитель командующего войсками Южного военного округа по работе с личным составом полковник Владимир Жаров, во всех без исключения соединениях и воинских частях прошло информирование личного состава о том, что 22 февраля приёмные Президента России будут работать в интересах военнослужащих и членов их семей. Для этого была спланирована отправка в приёмные тех военнослужащих, которые выразят желание принять участие в названном тематическом приёме. Более того, в рамках подготовки к тематическому приёму в Южном федеральном округе представители военной прокуратуры, территориальных органов федеральных органов исполнительной власти приняли более 200 военнослужащих и оказали им содействие в разрешении различных вопросов. Так, в управлении ЮВО заблаговременно была создана рабочая группа, в которую вошли представители различных управлений и служб. Наряду с сотрудниками приёмной Президента РФ в Южном федеральном округе (г. Ростов-на-Дону) и работниками региональных ведомств, так или иначе связанных с военной службой и решением социальных вопросов, им предстояло принять участие в этом тематическом приёме. Аналогично была спланирована работа в Северо-Кавказском федеральном округе (г. Пятигорск), а также в административных центрах субъектов Российской Федерации, ведь исчерпывающие ответы на многие вопросы могли дать региональные власти в рамках своей компетенции.

В Чеченской Республике в ходе подготовки к тематическому приёму было зарегистрировано 982 обращения военнослужащих военного ведомства, внутренних войск МВД РФ и пограничных органов. Наиболее часто задаваемые вопросы касались разъяснения правил обеспечения жильём в других федеральных субъектах. Эта тема, как рассказали в приёмной Президента России в СКФО, поднималась и в других субъектах. Кроме того, военнослужащих интересовали нюансы прохождения военной службы по контракту, в частности такие, как возможность перевода к другому месту службы, получения высшего гражданского образования и использования предусмотренных льгот, а также особенности денежных выплат и пенсионного обеспечения. Проделанная в Чеченской Республике предварительная работа заслуживает похвалы - проблемные моменты были решены настолько оперативно и полно, что 22 февраля в расположенных в республике приёмных не было зарегистрировано ни одного обращения. Схожая ситуация и в Республике Северная Осетия–Алания. А вот в других субъектах СКФО 17 человек обратились непосредственно в приёмные. Ещё 12 воспользовались терминалами «электронной приёмной».

Непосредственно 22 февраля в ряде воинских частей желающих принять участие в тематическом приёме не нашлось. В неофициальном разговоре офицеры поясняли, что сегодня, когда уровень денежного довольствия находится на должном уровне, когда планомерно решается вопрос обеспечения военнослужащих жильём, а личный состав активно занимается боевой подготовкой и не отвлекается на решение не относящихся к службе задач, нет оснований на что-либо жаловаться. Тем более что командование - от бригадного до окружного - сегодня открыто для диалога. И в ходе различных мероприятий - от встреч до учебно-методических сборов - военнослужащие информируются по разного рода вопросам.

И всё же без работы сотрудники приёмных Президента России 22 февраля не остались. В этот день в разных городах Южного федерального округа в приёмные главы государства обратились 42 заявителя. Только в донской столице были приняты 6 военнослужащих, а также жители Ростовской области по вопросам, отнесённым к компетенции Министерства обороны России и подведомственных ему структур. Основной тематикой обращений стали вопросы, связанные с прохождением военной службы, обеспечением военнослужащих жильём, денежным довольствием, оказанием медицинской помощи, а также касающиеся передачи в муниципальную собственность земель военных городков и совхоза СКВО, находящихся в федеральной собственности Минобороны России (на его землях ведётся строительство жилья для военнослужащих Ростовского гарнизона).

В САНКТ-ПЕТЕРБУРГЕ 22 февраля военнослужащих ждали в приёмной Президента Российской Федерации в Северо-Западном федеральном округе на 3-й линии Васильевского острова, 12. Записаться можно было заранее по телефону или через электронную почту, но значительная часть посетителей пришла в порядке живой очереди - ограничений не было. При входе у них интересовались лишь принадлежностью к силовым структурам.

Тематический спектр обращений военнослужащих был весьма обширен: жилищный вопрос, пенсионное обеспечение, кадровые проблемы... Люди пришли в приёмную Президента РФ и уверены, что здесь им помогут. Действительно, с каждым обстоятельно побеседовали, при необходимости брали копии документов и ответов из других инстанций. То есть деятельно подключились к решению проблемы каждого обратившегося. Поскольку вопросы достаточно сложные, то, как правило, сразу помочь было нельзя - есть чисто формальные процедуры. Но главное, что пришедшие на приём уходили в полной уверенности: здесь сделают всё возможное, чтобы решить важный для них вопрос.

Некоторые высказывали пожелание, чтобы впредь такие приёмы, рассчитанные на целевую аудиторию, проводились не 22 февраля - накануне Дня защитника Отечества, а за несколько дней до праздника. Впрочем, это уже чисто организационные моменты.

В ТЕМАТИЧЕСКИЙ день работы по вопросам военнослужащих в холле приёмной Президента РФ в Уральском федеральном округе наплыва посетителей не было. Порой даже казалось, что приглашённых специалистов-консультантов от Минобороны, регионального командования ВВ МВД РФ, МЧС, ФСБ и иных силовых структур собралось больше, чем самих посетителей. Как оказалось, многие из посетителей приняли участие в организованном приёме граждан, представляя интересы конкретного сообщества. В частности, кавалер ордена Мужества гвардии подполковник запаса Евгений Мишунин прибыл на приём по поручению коллектива Свердловской областной общественной организации инвалидов и ветеранов военных конфликтов «Арсенал».

- Я пришёл на приём скорее не «по вопросу», а в качестве «напоминания» о нас самих - ветеранах вооружённых конфликтов, - сформулировал цель посещения окружной приёмной Президента РФ Евгений Анатольевич. - Дело в том, что в отношении категории инвалидов военной службы такие жизненно насущные моменты, как предоставление жилья, всестороннее медобеспечение, выделение путёвок в санатории, спасибо, решаются. В то же время практически вне поля зрения сегодня остаются те ветераны боевых действий, кому повезло вернуться из «горячих точек» без физических травм. А таких только в Свердловской области десятки тысяч. Например, на учёте областного клинического психоневрологического госпиталя ветеранов войн числится более 20.000 человек. По данным министерства социальной политики Свердловской области, таковых более 35.000. У многих из них есть проблемы. Вот почему я на приёме хочу напомнить о таких, как я: мы есть, мы существуем.

Ещё одной коллективной заявкой стало обращение жён военнослужащих, чьи мужья проходят службу в составе 201-й российской военной базы. Проживающие в России супруги офицеров, солдат по контракту рассчитывают на воссоединение семей по месту служебно-должностного пребывания военнослужащих.

Но на фоне общественных обращений всё же доминировали вопросы частного характера. Так, старшина контрактной службы Андрей Козлов пришёл в приёмную Президента РФ в УрФО в надежде обрести служебную «крышу над головой». Состав его семьи - 4 человека. Младший ребёнок ясельного возраста, из-за чего супруга Андрея пока не работает. Семья снимает частный угол, за который, по словам контрактника Козлова, ежемесячно приходится отдавать большую часть денежного довольствия. «Компенсационная выплата за поднаём жилья крайне мала, - сетует Андрей. - Но если служебного жилья не хватает, может, стоит подумать об увеличении компенсационной выплаты?»

Жилищный вопрос привёл в приёмную и психолога пункта психологической помощи и реабилитации одной из бригад Екатеринбургского гарнизона Олесю Павлову. В должности она два года. Заработная плата 8.000 рублей. Когда был жив супруг, совместно заработанных средств на жизнь хватало. Но год назад его не стало. Упомянутых восьми тысяч хватит разве что для расчёта за комнату на окраине Екатеринбурга. А на что жить? Вдову временно приютили родственники... Олеся хотела узнать, ожидается ли повышение заработной платы гражданскому персоналу Вооружённых Сил России.

Кстати, вопросом денежных окладов гражданского персонала в день тематического приёма интересовались многие из обращавшихся. Собеседники заявляли, что не имеющий выслуги специалист первой категории штаба ЦВО довольствуется 6.000 – 7.000 рублей в месяц; главный специалист - 10.000 рублей. Как говорится, комментарии тут ни к чему.

НАКАНУНЕ Дня защитника Отечества в приёмной Президента РФ в Самарской области военнослужащих, членов их семей и ветеранов Вооружённых Сил попеременно принимали главный федеральный инспектор по Самарской области Алексей Бендусов и руководитель его аппарата Галина Гусарова. За семь часов ими было рассмотрено 18 обращений жителей Самары и области.

В основном граждане в погонах и военные пенсионеры обращались к представителям администрации своего Президента и Верховного Главнокомандующего за помощью и советом в разрешении проблем по обеспечению военнослужащих жильём, реализацией имеющихся льгот на приобретение путёвок в военные санатории, прав на дополнительные отпуска. Они получали консультации по всем обозначенным проблемам, а по пяти вопросам военнослужащим были даны ответы в ходе сеансов видеосвязи с приёмной Президента РФ в Москве.

Кроме обращений с личными проблемами, военнослужащие и ветераны поднимали общие проблемы, требующие законодательного решения. Так, одно из обращений в приёмную Президента РФ в Самарской области было вызвано прекращением с 1 апреля прошлого года в ходе «оптимизации» военной медицины работы детского отделения в госпитале военного городка Рощинский. Здесь обитают 1.787 детей до 15 лет, в основном из семей военнослужащих. Амбулаторная помощь им оказывается силами ЦРБ Волжского района, но ближайший детский стационар находится на расстоянии 50 км от посёлка.

Член Самарского областного комитета ветеранов войн и военной службы 71-летний кандидат исторических наук полковник в отставке Владимир Буланчиков обратился к президенту с предложением возродить военно-спортивные клубы и секции при средних учебных заведениях: «Чтобы они начали работать, необходимо определить их статус и источники финансирования. И, возможно, включить их образовательную и воспитательную деятельность в Федеральный государственный общеобразовательный стандарт».

А председатель Самарской региональной общественной организации инвалидов войны в Афганистане и областного отделения Общественного движения ветеранов локальных войн и военных конфликтов «Боевое братство» Андрей Мастерков от имени самарских ветеранов боевых действий попросил Президента России выступить с законодательной инициативой: установить единую категорию «Ветеран войны». И тем самым уравнять в правах участников Великой Отечественной войны и боевых действий в локальных войнах. Бывший сержант-разведчик 15-й бригады спецназа, на счету которого 72 разведывательно-боевых выхода, а ныне депутат Самарской городской думы убеждён:

- Солдат войну не выбирает. Ранения, увечья и военный синдром, полученные в Великую Отечественную войну, в Афганистане или на Кавказе, имеют единое начало и конец. Объединение ветеранов в единую категорию «Ветеран войны» решит такие проблемы, как оплата услуг ЖКХ, медицинское обеспечение, санаторно-курортное лечение и реабилитация.

В КАЛИНИНГРАДЕ первый посетитель вошёл в приёмную Прези-

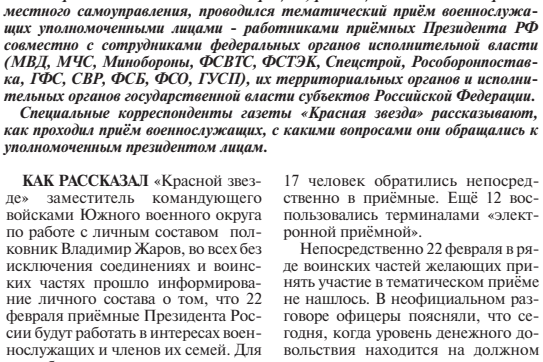

О НАБОЛЕВШЕМ

дента РФ ровно в 9.30 по местному времени. Приём вёл главный федеральный инспектор, руководитель приёмной Президента РФ в Калининградской области Александр Чаплыгин. В работе приёмной также участвовали заместитель командующего Балтийским флотом по работе с личным составом капитан 1 ранга Олег Молчанов, заместитель председателя правительства Калининградской области Алексей Силанов, прокурор Балтийского флота полковник юстиции Сергей Ципуштанов, представители областных структур МЧС, МВД, ФСБ, ФМС и областной прокуратуры, ФГУ «Западное региональное управление жилищного обеспечения» Минобороны РФ, управления финансового обеспечения Минобороны РФ по Калининградской области и другие специалисты.

Всего в приёмную обратились 15 военнослужащих. В режиме видеоконференц-связи в Москву были переданы четыре вопроса. Первый из них - от офицера штаба флота капитана 2 ранга Евгения Гондаренко, который до перевода на Балтику служил в Приморье. Там его корни, там проживают не только его родители, но и родственники жены, однако проводать их сегодня крайне трудно: возмещение расходов на дорогу в отпуск и обратно ни самому офицеру, ни членам его семьи уже не предусмотрено.

Капитан 2 ранга Николай Песковский поднял вопрос о существующем порядке начисления пенсий уволенным в запас военнослужащим. Николай Михайлович считает, что нужно отказаться от применяемого сегодня при начислении военных пенсий коэффициента замещения, более известного в обиходе как понижающий коэффициент, и вернуться к прежней системе расчёта, обеспечивавшей, по мнению офицера, большую социальную защищённость военных пенсионеров.

О давно уже назревшей необходимости существенного увеличения заработной платы гражданскому персоналу говорила в видеообращении старший мичман запаса Светлана Стёганцева, ныне служащая одной из воинских частей. Оклад в несколько тысяч рублей, убеждена Светлана Борисовна, никак не соответствует квалификации и трудовой отдаче гражданских специалистов.

В РЕГИОНАЛЬНОЙ приёмной Президента в Воронеже присутствовали представители многих служб, так или иначе связанных с жизнедеятельностью войск и решением социальных вопросов. При необходимости посетители могли получить исчерпывающий ответ региональных сотрудников или представителей федеральных министерств и ведомств, ведь на видео-конференц-связи с регионами в течение всего дня были специалисты центральных офисов четырёх десятков федеральных структур.

В войсковых частях о приёме было объявлено заранее. Информация дошла до войск своевременно. Однако в региональной приёмной Президента РФ группа специалистов-консультантов Воронежского гарнизона по кадровым, социальным, финансовым, жилищным и юридическим вопросам - подполковники Андрей Терёшин, Андрей Ерёмин, подполковник запаса Сергей Разводовский, майор запаса Андрей Дергунов и сержант запаса Виктор Сопко - посетителей в этот день не дождались. По мнению консультантов, это косвенно свидетельствует об отсутствии острых проблем в гарнизоне. И можно сказать, что первая акция такого рода в Воронежской области прошла успешно. В дальнейшем планируется продолжить практику проведения тематических приёмов граждан с привлечением представительного состава региональных и федеральных консультантов по злободневным темам.

Для Воронежской области актуальной пока остаётся прблема нехватки жилья для военнослужащих. В 2013 году планируется закрыть вопрос обеспечения квартирами военнослужащих Воронежа. В августе будет сдан жилой комплекс на 2.100 квартир на улице Александра Матросова. В соединениях и воинских частях Воронежского территориального гарнизона насчитывается сегодня свыше 11 тысяч человек личного состава. Так что проблему нужно решать всем миром.

В этот же день, 22 февраля, губернатор Воронежской области Алексей Гордеев встретился с командующим войсками 1-го командования ВВС и ПВО Западного военного округа Игорем Макушевым. Глава региона поздравил военнослужащих и всех, кто причастен к отстаиванию интересов России, с предстоящим праздником и пожелал им крепкого здоровья, благополучия в семьях и мирного неба. Алексей Гордеев и Игорь Макушев также обсудили план мероприятий, приуроченных к празднованию Дня защитника Отечества.

А ВОТ В ПРИЁМНУЮ Президента Российской Федерации в Мурманской области граждане начали прибывать ещё задолго до начала её работы.

Первой в Мурманск приехала делегация из гарнизона Заозёрск. Инициативная группа из семи человек представляла интересы военнослужащих, уволенных из Вооружённых Сил РФ до 1 января 2005 года и не обеспеченных жильём по избранному месту службы. А таковых в Заозёрске 154 человека. Все они объединились и составили общее обращение к президенту с просьбой внести изменения в Указ от 24 октября 2011 года № 1422 «О жилищном обеспечении отдельных категорий граждан Российской Федерации». Это позволит разрешить многолетнюю проблему жилищного обеспечения граждан, уволенных с военной службы до 2005 года. 22 февраля инициативная группа передала исполняющему обязанности главного федерального инспектора в Мурманской области Валерию Саркисяну обращение на имя президента о внесении изменений в указ № 1422. В свою очередь Валерий Михайлович обратился к командующему Северным флотом с просьбой подготовить подробную пояснительную записку по категории военнослужащих, уволенных до 1 января 2005 года.

Другую группу военнослужащих представил в приёмной Президента РФ майор Олег Перенчук, служебная биографии которого более 10 лет связана с автомобильным батальоном Северного флота и городом Мурманском. Сам он родом с Украины, с 1984 года служит в Российской Федерации и на родину не собирается возвращаться.

- На Северном флоте 240 военнослужащих, планируемых к увольнению в запас, изъявили желание остаться жить в Мурманске, - сообщил Олег Анатольевич. - Нас интересует, возможно ли по линии Министерства обороны целенаправленное финансирование строительства многоквартирного жилого дома в Мурманске? Помимо нас, избравших Заполярье постоянным местом жительства, в Мурманске лишь 30 процентов военнослужащих обеспечены служебными квартирами, а потому строительство в областном центре жилого дома для военных очень актуально.

Представители ФСБ подняли вопрос о медицинском обслуживании в ведомственных поликлиниках участников боевых действий, которые нуждаются в постоянных обследованиях и реабилитационных курсах лечения.

Руководитель североморской городской организации Всероссийской организации ветеранов «Боевое братство» капитан 1 ранга запаса Вячеслав Годунов обратился к президенту страны с предложением переименовать День памяти о россиянах, исполнявших служебный долг за пределами Отечества, который отмечают 15 февраля, в День памяти участников боевых действий и локальных конфликтов - Всероссийский день памяти.

Представитель МВД начальник штаба отдельного батальона ДПС майор полиции Михаил Танюшин попросил внести разъяснение в ныне существующий порядок получения удостоверения участника боевых действий.

- От Мурманской области постоянно направляются отряды в Дагестан, Ингушетию, Северную Осетию для борьбы с бандитизмом, - сказал Михаил Геннадьевич. - Подчас рискуя жизнью, северяне достойно решают главную задачу - не допустить поставок оружия, взрывчатых веществ, наркотиков. А вернувшись домой, они из-за незнания не могут воспользоваться положенными им льготами.

Выполнять ответственные задачи вдалеке от дома регулярно приходится и морякам Северного флота. Уходя в дальний поход, человеку служивому важно знать, что его семья не столкнётся с неразрешимыми проблемами. Сегодня одним из самых сложных вопросов остаётся устройство детей в детские дошкольные учреждения в военных гарнизонах. На Северном флоте в очереди на детские сады стоят более 1.050 малышей.

В семье помощника командира ТАРКР «Пётр Великий» по боевому управлению капитана 3 ранга Владимира Косолапова подрастает пятеро ребят. Самому старшему 12 лет, младшему - полгода. Двое старших ходят в школу, а малыши вместе с мамой сидят дома.

- Сейчас в связи с наличием на боевых кораблях сложной новой техники экипажи комплектуются в основном военнослужащими контрактной службы, и это связано с необходимостью решать социальные вопросы, - рассказал капитан 3 ранга Владимир Косолапов. - У нас на корабле более 200 человек не обеспечены служебным жильём, из-за нехватки мест 83 ребёнка военнослужащих не посещают детские сады. В связи с этим я обратился в приёмную Президента РФ с вопросом: можно ли на федеральном уровне помочь в финансировании строительства в Североморске трёх-четырёх детских садов?

22 февраля приём военнослужащих в Мурманске провёл Валерий Саркисян, недавно назначенный исполняющим обязанности главного федерального инспектора в Мурманской области. По результатам обращений военнослужащих принимаются необходимые меры, все представители органов исполнительной власти, участвовавшие в приёме, получили соответствующие поручения.

ПОДГОТОВКА к тематическому приёму военнослужащих в приёмных Президента Российской Федерации в расположении российской авиационной базы в г. Канте (Киргизская Республика) началась за неделю до начала этого мероприятия. Соответствующим приказом командира авиационной базы на её территории была создана рабочая группа под председательством начальника штаба части подполковника Рината Низамутдинова. В состав группы были включены помощники командира авиабазы по работе с личным составом, по правовой работе, финансово-экономической работе и материально-техническому обеспечению, а также начальники отделения кадров и строевого, медицинской службы части. Этим приказом были определены место и часы приёма членами рабочей группы военнослужащих - в кабинете помощника командира по работе с личном составом части 22 февраля 2013 года с 9 часов до 16 часов 30 минут по бишкекскому времени. До личного состава были доведены (под запись) дата, время и место проведения тематического приёма, информация об адресах терминалов электронной приёмной Президента Российской Федерации, размещённых на странице официального сайта президента в сети Интернет.

В этот день на авиабазе проходило торжественное собрание, посвящённое Дню защитника Отечества. И тем не менее двое военнослужащих решили лично обратиться в приёмную Президента России. Это водитель-электрик роты связи и РТО рядовой Сергей Чауров и старшина роты охраны старший сержант Юрий Бугаёв. Они интересовались, когда на авиационную базу будет доставлена новая военная форма одежды.

В ПРИЁМНОЙ Президента РФ в Дальневосточном федеральном округе в Хабаровске на тематическом приёме граждан основным вопросом было жилищное обеспечение военнослужащих, сообщили в пресс-службе полномочного представителя Президента РФ в Дальневосточном федеральном округе. Со своими жалобами в приёмную обратились офицеры, проходящие службу в воинских частях на территории Дальнего Востока, и военнослужащие, находящиеся в распоряжении Министерства обороны РФ. Приём провели сотрудники аппарата полномочного представителя Президента РФ в ДФО, представители командования Восточного военного округа и руководства ФГКУ «Востокрегионжильё». В приёмную Президента РФ лично обратились 17 человек из Хабаровского, Камчатского и Приморского краёв, Амурской, Сахалинской, Магаданской и Еврейской автономной областей. Ещё 11 граждан отправили обращения с терминалов «Электронная приёмная Президента Российской Федерации», установленных Вилючинске, Уссурийске, Белогорске и Советской Гавани. Обращения были направлены в Минобороны РФ. Их решение взято на контроль в аппарате полпреда.

Отчёт подготовили Шамиль ХАЙРУЛЛИН, Александр ХРОЛЕНКО, Юрий БЕЛОУСОВ, Владислав ПАВЛЮТКИН, Олег ПОЧИНЮК, Ольга ВОРОБЬЁВА, Юрий БОРОДИН, Андрей БОНДАРЕНКО, Анна ПОТЕХИНА.

В ПОВЕСТКЕ – ЖИЛИЩНЫЙ ВОПРОС

Фото Владислава БЕЛОГРУДА.

Гостем очередного выпуска программы «Военный совет», выходящей на радиостанции «Эхо Москвы» и телеканале «Звезда», стала заместитель министра обороны Российской Федерации Татьяна ШЕВЦОВА.

- Как бы вы охарактеризовали значение нынешней работы, связанной с социальной защитой военнослужащих?

- Сегодня перед Вооружёнными Силами стоят большие задачи. Но мы помним и недавние времена, когда военнослужащие были несправедливо обижены имевшимся на тот период уровнем денежного довольствия и социальной защиты. Сейчас всё кардинально меняется к лучшему, государство уделяет большое внимание Вооружённым Силам. Серьёзные бюджетные ассигнования выделяются на новые вооружения, технику. И одна из основных задач - подготовка наших Вооружённых Сил к приёму этой новой современной техники. Необходимо, чтобы мы были готовы к этому и профессионально, и организационно. Для этого у нас должны быть и подготовленные кадры, профессиональные военные с высоким уровнем образования, со специальными знаниями. Они будут работать с этой техникой. А для того, чтобы стимулировать интерес к службе, поддерживать её высокий престиж, безусловно, необходимо серьёзное внимание уделять и решению социальных вопросов. Тут и денежное довольствие, и социальные гарантии в части обеспечения жильём. И в этом направлении уже сделано многое. В частности, удалось повысить в три раза денежное довольствие военнослужащих...

- Как решается проблема их обеспечения жильём?

- За последнее время были выделены беспрецедентные бюджетные ассигнования на решение проблем обеспечения жильём военнослужащих. В частности, за последние три года на эти нужды поступило более 300 миллиардов рублей. Только в 2012 году квартиры получили 49 тысяч семей военнослужащих, притом что на 1 января 2012 года у нас в очереди на получение жилья стояли 82 тысячи. До конца года осталось обеспечить 33 тысячи семей военнослужащих, которые признаны нуждающимися до 1 января 2012 года. Вместе с тем в прошлом году дополнительно приняты на учёт ещё 24 тысячи военнослужащих, которые признаны нуждающимися в получении жилья. Таким образом, на 1 февраля в очереди у нас состоят более 50 тысяч военнослужащих.

Те бюджетные ассигнования, которые выделяет государство, достаточны, чтобы решить проблему. Необходимый объём квартир для обеспечения жильём законтрактован в тех субъектах, которые наши военнослужащие избирают местом своего дальнейшего проживания. Вместе с тем возникает ряд определённых трудностей в предоставлении этого жилья. Они имеют как субъективный, так и объективный характер. У военнослужащих меняется состав семьи, рождаются дети, появляется возможность получить дополнительные квадратные метры при повышении по званию. Есть специальные требования по характеристикам жилья военнослужащих. Например, им хочется определённый этаж или чтобы квартира была рядом с метро, или в соседстве с какими-то учебными заведениями для детей... Важно максимально учесть и удовлетворить интересы военнослужащих. Министерство обороны предложило решить эту проблему, перейдя с натуральной формы предоставления квартир на единовременные денежные выплаты. Такую форму обеспечения жильём мы планируем ввести с 1 января 2014 года.

Фото Юрия БЕЛОУСОВА.

- Такая форма обеспечения жильём станет основной и единственной? А как сегодня?

- Сегодня законодатель даёт нам право предоставлять и квартиры, и единовременные денежные выплаты. Но для предоставления единовременной денежной выплаты необходим порядок, который утверждается постановлением правительства. Такие нормативные документы Министерством обороны разработаны, сейчас они проходят межведомственное согласование и в ближайшее время будут внесены правительству для утверждения. В 2013 году в тех субъектах Федерации, где мы не строим, будем предлагать решение этой проблемы предоставлением единовременной денежной выплаты. С 1 января 2014 года предполагаем перейти на единовременные денежные выплаты как единственную форму обеспечения. Считаем, что такой порядок позволит ликвидировать понятие «очередь». Военнослужащему не нужно будет ждать, когда эти квартиры Министерство обороны законтрактует, построит, купит. При окончании службы будет произведён расчёт, денежные средства будут переведены на банковский счёт, и военнослужащий сам выберет, что приобрести на эти средства: квартиру или дом, коттедж, в каком городе и в каком районе, с какой планировкой, на каком этаже...

- А каким будет размер единовременной денежной выплаты? Хватит ли этих средств на приобретение военнослужащим жилья?

- Основная формула расчёта - среднерыночная стоимость квадратного метра по Российской Федерации. Мы планируем сделать её единой по всей России. Среднерыночная стоимость квадратного метра будет обязательно увеличиваться на выслугу лет. То есть соответственно с учётом выслуги лет среднерыночная стоимость квадратного метра будет увеличиваться на определённый коэффициент. Чем дольше военнослужащий будет служить, тем большим будет размер предоставляемой ему единовременной денежной выплаты.

Такие расчёты мы сейчас проводим. Согласовываем их с Минфином, с Минрегионом. Основная задача, чтобы эта единовременная выплата была достойной, чтобы у военнослужащих действительно была возможность на эту выплату приобрести то жильё, какое они захотят.

- Будет ли предусмотрен механизм индексирования этих выплат с учётом, например, инфляции?

- Безусловно. Механизм индексирования будет действовать по аналогии с выплатами материнского капитала. Ведь в каком бы субъекте у нас не рождались дети, эта выплата есть, и она ежегодно индексируется.

- А как-то будет учитываться то, что цена жилья в Москве - одна, в Подмосковье - другая, а в регионах - третья?

- Повторюсь: мы серьёзно работаем с Министерством регионального развития, которое ведёт политику в части регионального и общероссийского жилья, чтобы уровень единовременных денежных выплат был достойным. Их размер может быть увеличен почти в 2 раза в зависимости от выслуги лет. То есть за каждый год службы будет увеличиваться денежное вознаграждение на стоимость, которая соответствует определённой выслуге лет.

- Наши слушатели интересуются: сколько нуждающихся в получении жилья военнослужащих сегодня проживают непосредственно в столице?

- Около 9 тысяч. В декабре мы получили порядка 4 тысяч квартир, которые к настоящему времени уже распределены. В первом квартале этого года будут получены квартиры ещё по нескольким адресам в Москве.

- Одной из форм решения жилищного вопроса для молодых офицеров стала ипотека…

- Этот механизм работает вполне успешно. Его преимущество в том, что нет необходимости признавать военнослужащего нуждающимся. То есть если у него уже имеется собственность, то в части ипотеки это не учитывается. А в действующей системе, для того чтобы предоставить квартиру, военнослужащего надо признать нуждающимся. У него не должно быть какой-либо собственности, как и у его родственников, которые вместе с ним могут быть признаны нуждающимися...

Андрей ГАВРИЛЕНКО,
«Красная звезда».

СОЦИАЛЬНАЯ ЗАЩИТА

ФЕВРАЛЬ:

ВОЕННЫЕ АСПЕКТЫ

1 февраля в Вооружённых Силах России открылся месячник сплочения воинских коллективов и предупреждения нарушений уставных правил взаимоотношений между военнослужащими.

При посещении Главного командования Сухопутных войск министр обороны РФ генерал армии Сергей Шойгу дал поручение своему заместителю Юрию Борисову подготовить предложения по решению проблемы отставания в выполнении предприятиями оборонно-промышленного комплекса опытно-конструкторских работ по основным направлениям, таким как создание унифицированных платформ «Армата», «Курганец-25», а также автомобилей семейства «Волк». Кроме того, глава военного ведомства обязал главнокомандующего Сухопутными войсками генерал-полковника Владимира Чиркина, других главнокомандующих и командующих видами и родами войск Вооружённых Сил ежемесячно докладывать о ходе выполнения государственного оборонного заказа по их номенклатуре военной техники, а также о качестве поставляемого вооружения, включая и модернизированное.

2 февраля страна отметила одну из памятных дат военной истории - День победы советских войск в Сталинградской битве, ставшей переломной не только в Великой Отечественной, но и во всей Второй мировой войне. Центром торжеств стал Волгоград. В праздничных мероприятиях в городе на Волге, где 70 лет назад были остановлены немецко-фашистские захватчики, участвовал Президент РФ Владимир Путин. Он посетил Государственный историко-мемориальный музей-заповедник «Сталинградская битва» на Мамаевом кургане, где в сопровождении ветеранов Великой Отечественной войны, а также министра обороны генерала армии Сергея Шойгу, вице-премьера Дмитрия Рогозина и губернатора Сергея Боженова возложил венок к Вечному огню в Зале воинской славы. Глава государства также возложил цветы к Стеле памяти на воинском мемориальном кладбище.

Накануне в Георгиевском зале Большого Кремлёвского дворца был дан торжественный приём от имени Президента РФ. На него были приглашены более 300 человек, в основном ветераны Великой Отечественной войны - участники Сталинградской битвы, представители военно-патриотических организаций. Среди приглашённых также были Герои Советского Союза, руководители ветеранских объединений, представители законодательной и исполнительной ветвей власти, деятели культуры.

4 февраля в Ситуационном центре Министерства обороны РФ под руководством министра обороны генерала армии Сергея Шойгу прошло очередное тематическое селекторное совещание. Рассматривались вопросы, касающиеся хода реализации государственного оборонного заказа, в том числе по ремонту и закупкам летательных аппаратов для ВВС, обеспечения военнослужащих постоянным жильём и новой формой одежды, улучшения условий проживания в казармах. Кроме руководящего состава Министерства обороны в совещании приняли участие руководители холдингов авиационной промышленности.

Указом Президента РФ начальником Военной академии Генерального штаба Вооружённых Сил РФ назначен генерал-полковник запаса Сергей Макаров.

6 февраля в Бангалоре на 9-м Международном авиационно-космическом салоне «Аэро Индия 2013» российская самолётостроительная корпорация «МиГ» представила натурный образец тренажёра боевого применения истребителей МиГ-29.

На совещании по вопросам закупки авиатехники для нужд Минобороны, состоявшемся на базе Казанского вертолётного завода, министр обороны РФ генерал армии Сергей Шойгу заявил, что военное ведомство реализует масштабную программу перевооружения ВВС, в рамках которой произойдёт существенное обновление авиапарка. На эти цели государство выделило значительные средства. Их вполне хватит, для того чтобы до конца 2020 года ВВС получили около 2 тысяч новых авиационных комплексов, в том числе 985 вертолётов.

Сергей Шойгу также посетил Казанское авиационное производственное объединение имени С.П. Горбунова. Он побывал в сборочных цехах, ознакомился с ходом строительства самолётов специальной стратегической авиации, осмотрел самолёт Ту-214ОН, разработанный по программе «Открытое небо».

Ракетный подводный крейсер стратегического назначения «Верхотурье» вошёл в состав подводных сил Северного флота после ремонта на судоверфи «Центр судоремонта «Звёздочка».

В Севастополе прошла торжественная церемония встречи из дальнего похода в Средиземное море флагмана Черноморского флота гвардейского ракетного крейсера «Москва». В период плавания, которое длилось три месяца, крейсер в составе отряда кораблей принимал участие в межфлотском учении совместно с силами Балтийского и Северного флотов.

Командующий Воздушно-десантными войсками генерал-полковник Владимир Шаманов совершил рабочую поездку в Курган. Он посетил ряд оборонных предприятий, ознакомился с ходом работ по сборке десяти первых БМД-4М и лично в роли механика-водителя протестировал ходовые качества модернизированной боевой машины десанта.

На встрече с губернатором Курганской области Олегом Богомоловым командующий ВДВ подчеркнул, что находится на курганской земле по распоряжению министра обороны РФ для корректировки и уточнения требований к тактико-техническим характеристикам модернизированной боевой машины десанта, производящейся на предприятиях концерна «Тракторные заводы». Затем генерал-полковник Шаманов ознакомился с производственными мощностями ОАО «Курганмашзавод» и ОАО «Специальное конструкторское бюро машиностроения».

В районе Курильских островов в весьма непростых погодных условиях прошло плановое межвидовое учение войск Восточного военного округа. В ходе основного этапа отрабатывались вопросы взаимодействия пулемётно-артиллерийского соединения, которое дислоцировано на Курилах, с привлечёнными к учению силами флота и авиации командования ВВС и ПВО.

10 февраля на встрече с руководящими сотрудниками Министерства иностранных дел РФ по случаю Дня дипломатического работника Президент России Владимир Путин заявил, что «мы должны и далее настойчиво и последовательно проводить линию на укрепление стабильности и предсказуемости в международных отношениях, на формирование общей и неделимой системы безопасности».

Экипаж новейшего корвета проекта 20380 «Бойкий» под командованием капитана 2 ранга Сергея Липского приступил к продолжению заводских ходовых испытаний в полигонах боевой подготовки в зоне ответственности Балтийской военно-морской базы.

Командующий Черноморским флотом вице-адмирал Александр Федотенков представил офицерам управления ЧФ нового начальника штаба – первого заместителя командующего ЧФ контр-адмирала Александра Носатова, назначенного на эту должность указом Президента РФ.

В Москве открылся Международный форум «Технологии безопасности», который эксперты называют главной витриной инновационных технологий в сфере безопасности. Это масштабная площадка для общения заказчиков, разработчиков и поставщиков всех продуктовых сегментов индустрии.

Главнокомандующий Сухопутными войсками генерал-полковник Владимир Чиркин посетил научные лаборатории и производственные мощности российской группы «Транзас» в Санкт-Петербурге. Ему были продемонстрированы новейшие тренажёрные системы, разработанные в интересах Сухопутных войск с использованием современных отечественных электронных технологий.

Генеральный конструктор по носимому вооружению и боевой экипировке военнослужащих Центрального научно-исследовательского института точного машиностроения Владимир Лепин заявил, что первый этап испытаний новейшего автомата Калашникова АК-12 завершён. По словам генконструктора, есть некоторые недоработки, которые начали проявляться на этом этапе испытаний. После их устранения автомат выйдет на этап государственных испытаний. Оружие будет отвечать всем требованиям, которые заложены и которые предъявляет заказчик.

Министр обороны России генерал армии Сергей Шойгу обсудил в Москве с главой военного ведомства Норвегии Анне-Грете Стрем-Эриксен проблемы развёртывания ЕвроПРО, взаимодействие на уровне Совета Россия–НАТО, совместную борьбу с пиратами, ситуацию в Африке, вопросы обеспечения безопасности в Афганистане, а также перспективы двустороннего военного партнёрства.

14 февраля в Москве состоялась расширенная коллегия Федеральной службы безопасности, где были подведены основные итоги оперативно-служебной деятельности органов ФСБ в 2012 году и определены приоритетные задачи на 2013 год. В коллегии принял участие Президент России Владимир Путин.

Приоритетом в развитии российских Вооружённых Сил на ближайшую перспективу останутся Стратегические ядерные силы. Об этом заявил начальник Генерального штаба Вооружённых Сил РФ - первый заместитель министра обороны РФ генерал-полковник Валерий Герасимов, выступая на конференции по проблемам военной безопасности, организованной профильными комитетами Совета Федерации и Госдумы при поддержке Фонда содействия научным исследованиям проблем безопасности «Наука-XXI».

ХРОНИКИ ГОДА

15 февраля, в День памяти о россиянах, исполнявших служебный долг за пределами Отечества, в Москве состоялась передача Русской Православной Церкви иконы Илии Пророка, которую в 2012 году пронесли по местам боевых действий периода афганской войны ветераны-десантники.

Экипажи самолётов морской авиации Северного флота приступили к выполнению полётов на постоянной основе в арктических широтах Северного Ледовитого океана. В полётах задействованы дальние противолодочные самолёты Ту-142 и противолодочные самолёты среднего радиуса действия Ил-38.

На авиабазу Южного военного округа, дислоцированную в Краснодарском крае, поступили первые новейшие самолёты Су-25СМ3.

В Абу-Даби на Международной оборонной выставке IDEX 2013 «Рособоронэкспорт» представил более 200 лучших образцов российского вооружения и военной техники. Главное событие салона – демонстрация модернизированного танка Т-90С и уникальной боевой машины огневой поддержки БМПТ («Терминатор»).

В Московском Доме ветеранов войн и Вооружённых Сил прошла ставшая уже традиционной встреча четырёх поколений защитников Отечества. Мероприятие проводилось при поддержке и непосредственном участии Министерства обороны РФ, правительства Москвы, ветеранских организаций столицы. На торжества были приглашены участники Великой Отечественной войны, воины-интернационалисты, действующие и будущие защитники Отечества.

21 февраля в Военно-медицинской академии имени С.М. Кирова под председательством заместителя министра обороны РФ генерал-полковника Олега Остапенко открылась Всероссийская научно-практическая конференция «Перспективные технологии медицинского обеспечения Вооружённых Сил РФ».

Президент России Владимир Путин утвердил Стратегию развития Арктической зоны РФ и обеспечения национальной безопасности на период до 2020 года.

По указанию министра обороны РФ генерала армии Сергея Шойгу Генеральный штаб Вооружённых Сил РФ осуществил внезапную проверку боевой готовности и боеспособности объединений и соединений Центрального военного округа. Проверка такого масштаба проводилась впервые за последние 20 лет. В дальнейшем подобные мероприятия станут регулярными.

Более 60 высших и старших офицеров – членов Общероссийской общественной организации ветеранов Вооружённых Сил РФ и инспекторов Министерства обороны РФ – посетили воинские части Московского гарнизона и приняли участие в проведении занятий по общественно-государственной подготовке. Организовало их выезд в войска Главное управление по работе с личным составом Вооружённых Сил РФ совместно с Советом Общероссийской общественной организации ветеранов Вооружённых Сил России.

Министр обороны РФ генерал армии Сергей Шойгу совершил рабочий визит в Севастополь, где провёл переговоры со своим коллегой - министром обороны Украины Павлом Лебедевым. Обсуждались состояние и перспективы военного и военно-технического сотрудничества двух стран, проблемы Черноморского флота, в частности связанные с обновлением его корабельного состава и вооружения, социальные аспекты службы российских моряков в Севастополе.

Указом Президента РФ воинское звание генерала армии присвоено первому заместителю министра обороны РФ Аркадию Бахину, начальнику Генерального штаба Вооружённых Сил РФ – первому заместителю министра обороны РФ Валерию Герасимову.

27 февраля в Москве прошло расширенное заседание Коллегии Министерства обороны РФ с участием Президента России Владимира Путина. На Коллегии были подведены итоги деятельности Вооружённых Сил в 2012 году и уточнены задачи на 2013 год. В её работе приняли участие руководители центральных органов военного управления, главнокомандующие видами и командующие родами войск, руководящий состав военных округов, объединений и соединений Вооружённых Сил РФ, а также представители Администрации Президента Российской Федерации, Правительства, Федерального Собрания, руководители силовых структур, общественных организаций.

СТАВКА НА БЕСПИЛОТНИКИ

На оборонном предприятии «Ижмаш-Беспилотные системы» прошёл сбор командиров войсковых разведгрупп

В столице Удмуртии при поддержке Генерального штаба Вооружённых Сил РФ в конце минувшего года состоялся трёхдневный сбор командиров групп разведывательных частей специального назначения, Воздушно-десантных войск и морской пехоты, оснащённых комплексами воздушной разведки с беспилотными летательными аппаратами. На него в Ижевск съехались офицеры и сержанты контрактной службы со всех уголков России - от Балтийска Калининградской области до Хабаровска. Участвовал в его работе и доцент кафедры тактики Рязанского высшего воздушно-десантного командного дважды Краснознамённого училища имени В.Ф. Маргелова подполковник Владислав Петров, который был командирован для знакомства с накопленным опытом эксплуатации беспилотников, чтобы использовать его в подготовке будущих офицеров.

Показательно, что этот сбор офицеров и сержантов контрактной службы был впервые проведён не в войсках или в каком-то военно-учебном заведении, а на базе оборонного предприятия. Компания «Ижмаш-Беспилотные системы» с 2006 года занимается разработкой, производством и ремонтом комплексов воздушной разведки и ретрансляции каналов связи с использованием беспилотных летательных аппаратов, а с 2007 года производит их по государственному оборонному заказу (см. «КЗ» за 13.03.12 «От «Груши» к «Гранату»).

Участники сбора обменялись опытом эксплуатации собранных на этом предприятии и уже снятых с производства комплексов тактической воздушной разведки с беспилотными летательными аппаратами «Груша» и «Груша-М» и работы на новом комплексе «Наводчик-2», в том числе в ходе стратегического командно-штабного учения «Кавказ-2012». Состоялись обсуждение итогов участия в нём подразделений, вооружённых ижевскими «беспилотниками», в конкретных учебных ситуациях и их разбор. Заместителем директора по производству Александром Батуковым и главным конструктором Алексеем Чмыховым была организована экскурсия по предприятию, проведена презентация разработанных на нём новых изделий. На заводском полигоне Нижнее поле состоялась демонстрация в работе комплекса с БЛА «Тахион».

Следует особо подчеркнуть один показательный момент. Руководство ижевского оборонного предприятия «Ижмаш-Беспилотные системы» с помощью своего заказчика организовало этот сбор офицеров и сержантов контрактной службы из различных родов войск для того, чтобы услышать от них, опытных войсковых практиков и эксплуатантов, критические замечания в адрес своих разработок и предложения по их улучшению. Первый заместитель директора предприятия Александр Колоколов в своём вступительном слове обратился к участникам сбора и попросил их смелее, как можно более детально и конкретно рассказывать обо всех выявленных в ходе эксплуатации замечаниях, высказывать свои предложения и пожелания.

Начальник службы технического надзора и обслуживания предприятия Юрий Романов распределил участников сбора в четыре специализированные рабочие группы, в которых они поочерёдно - по 3-4 человека - поработали с проектантами и конструкторами по различным направлениям. В первой рабочей группе под руководством начальника конструкторско-технологического отдела Бориса Домрачева (по транспортировке и хранению комплексов) аккумулировали и обобщали замечания и предложения по конструкции и материалам рюкзаков, контейнеров, их укладке в транспортных автомобилях и бронетехнике. Во второй рабочей группе, которой руководил начальник казанского обособленного подразделения предприятия Владимир Малышев, проходил разбор замечаний и предложений по беспилотным летательным аппаратам «Груша», «Тахион» и «Гранат» всех модификаций, а также катапульт, электрооборудования и двигателей внутреннего сгорания к БЛА. Начальник группы полезной нагрузки Андрей Кущев возглавлял третью рабочую группу, на которой разбирались замечания к работе наземных станций управления, компьютеров, сменной полезной нагрузки - фотоаппаратов, видеокамер, тепловизоров. И наконец, в четвёртой рабочей группе под руководством заместителя начальника конструкторско-технологического отдела Александра Медведева, рассматривались и обобщались замечания и предложения по применению и хранению комплексов, руководствам по их эксплуатации, паспортам, формулярам, программам обучения и налаживалась обратная связь.

ОРУЖИЕ РОССИИ

Замечания и предложения офицеров из воинских частей были конкретными и касались повышения надёжности работы беспилотников в боевых условиях. Например, командир группы беспилотных летательных аппаратов воинской части Центрального военного округа гвардии старший лейтенант Александр Субердин предложил подумать в ходе работ при модернизации комплекса с БЛА «Груша» о мерах по повышению его помехоустойчивости. Командир группы БЛА из воинской части Восточного военного округа лейтенант Максим Ёлкин по итогам российско-индийского учения «Индра-2012» внёс предложение о необходимости улучшения работы зарядного устройства для аккумуляторных батарей или установки стабилизатора напряжения.

Разработчиками комплексов и представителями войск были совместно выработаны рекомендации по улучшению конструкции и эксплуатации новых средств воздушной разведки, оформленные руководителями рабочих групп в форме протоколов. По итогам совместной работы оборонщиков и эксплуатантов их разработок был составлен план по доработкам изделий ООО «Ижмаш-Беспилотные системы», который утвердил директор предприятия доктор экономических наук Андрей Зорин. Он так прокомментировал «Красной звезде» итоги сбора:

- Мы выступили его инициаторами, поскольку нам небезразлично, что думают о нашей технике люди, которые её эксплуатируют. Очень важно, что широким кругом специалистов сумели обсудить все замечания и предложения компетентных, думающих, неравнодушных людей из войск и показали им реальные возможности комплексов и перспективы их развития. Для нас очень важно, чтобы выявленные в войсках недостатки наших уже снятых с производства первых изделий были устранены в ближайшее время и не перекочевали на новые комплексы. Мы услышали замечания, рекомендации и предложения по многим моментам. Например, по удобству пользования интерфейсом, укладке самолётов, комплектности ЗИПов, по непластичному креплению АКБ... И постараемся все их учесть и выполнить. Очень хорошо, что приехал на сбор доцент кафедры Рязанского воздушно-десантного училища. Этот опытный старший офицер предложил нам провести подобный сбор с руководящим составом частей и соединений и показное занятие на сборах командиров соединений, где находятся на вооружении комплексы нашего производства. Мы намерены выйти на нашего заказчика с просьбой помочь нам организовать эти учебные мероприятия, поскольку они направлены на воспитание культуры пользования новой техникой офицеров из числа руководителей.

Андрей БОНДАРЕНКО,
«Красная звезда».

На снимках: гвардии старший лейтенант Александр СУБЕРДИН, подполковник Владислав ПЕТРОВ, лейтенанты Михаил СКОРОЗВОН и Ростислав РОГОЗИН; генеральный директор ОАО НИТИ «Прогресс», директор компании «Ижмаш-Беспилотные системы», доктор экономических наук Андрей ЗОРИН; перечисленные выше офицеры на показном занятии на заводском полигоне Нижнее поле; занятие на монтажном участке предприятия.

КРЫЛЬЯ ВОЙСК ПРАВОПОРЯДКА

35 лет тому назад, 3 марта 1978 года, в Хабаровске была сформирована 1-я отдельная авиаэскадрилья внутренних войск.

35 лет назад, 3 марта 1978 года, войска правопорядка обрели свои крылья - началось формирование авиационных частей внутренних войск МВД России. С тех пор войсковые лётчики оперативно и качественно решают задачи по боевому обеспечению действий внутренних войск и органов внутренних дел. Накануне профессионального праздника авиаторов наш корреспондент встретился с заместителем главнокомандующего внутренними войсками по авиации - начальником авиационного управления ГКВВ МВД России генерал-майором Александром Афиногентовым.

- Александр Иванович, расскажите, как зарождалась и развивалась авиация внутренних войск?

- В январе 1978 года вышло соответствующее постановление Совета Министров СССР, а уже 3 марта на основании приказа министра внутренних дел СССР была сформирована 1-я отдельная авиационная эскадрилья внутренних войск в Хабаровске. Эту дату и принято считать отправной точкой в истории нашей авиации.

Первые авиаподразделения войск правопорядка дислоцировались в Тынде, Чите, Нижнеангарске и были оснащены транспортно-десантными вертолётами Ми-8Т, переданными из Министерства обороны. Затем новые части появились в Ленинграде, Сыктывкаре, Ростове-на-Дону, Горьком, Свердловске и других городах, а авиатехника для них поступала уже напрямую из заводских цехов.

Формирование первых авиационных частей внутренних войск, их становление и развитие шло под руководством заслуженного военного лётчика СССР генерал-майора авиации Владимира Михайловича Пономарёва. В ознаменование личных заслуг и для увековечения памяти военачальника нашему самолёту Ил-76МД присвоено почётное наименование «Владимир Пономарёв».

В 1989-1990 годах были сформированы отдельные авиационные эскадрильи особого назначения, на вооружении которых появились самолёты Ил-76 и вертолёты Ми-26, что в значительной степени повысило оперативность и манёвренные возможности внутренних войск.

Интенсивное применение авиации войск правопорядка на территории Северо-Кавказского региона началось в 1991 году, когда вспыхнул осетино-ингушский конфликт. Вслед за этим последовало восстановление конституционного порядка в Чеченской Республике, где авиация войск была задействована уже максимально широко.

За годы участия в контртеррористических операциях на Северном Кавказе наши лётчики накопили серьёзный опыт. Многие удостоены государственных наград.

Сегодня в составе авиации внутренних войск действуют четыре авиаполка и девять отдельных авиаэскадрилий, способных решать задачи во всех регионах Российской Федерации.

- Среди пилотов войск правопорядка два Героя России: два друга, два Андрея. Они летали в одном экипаже и погибли в один день. Расскажите об их подвиге.

- 11 августа 1999 года при посадке в районе населённого пункта Ботлих вертолёт Ми-8, пилотируемый командиром экипажа майором Андреем Орловым и лётчиком-штурманом майором Андреем Анощенковым, был внезапно обстрелян. Управляемая ракета попала в машину, когда она уже почти коснулась земли. Вертолёт загорелся. В этой ситуации майоры Орлов и Анощенков проявили исключительную самоотверженность. Спасая пассажиров, они сами получили сильнейшие ожоги. Оба достоены «Золотой Звезды», а приказом министра внутренних дел Российской Федерации навечно зачислены в списки личного состава ростовского авиаполка внутренних войск. Всего же за время двух чеченских кампаний мы потеряли 26 наших боевых товарищей. Светлая им память и вечная слава.

- И сегодня, в мирное, казалось бы, время, лётчики внутренних войск нередко рискуют жизнью, спасая раненых, решая сложнейшие задачи в непростых условиях контртеррористической операции на Северном Кавказе. Расскажите, пожалуйста, о некоторых эпизодах действий войсковых авиаторов.

- Случаев мастерства и героизма немало, и о многих из них уже сообщалось публично. Расскажу лишь о малоизвестных общественности.

8 января 2012 года бойцы специального моторизованного батальона 46-й отдельной бригады внутренних войск участвовали в спецоперации по поиску и обезвреживанию боевиков в Веденском районе Чечни. У населённого пункта Тазен-Кала произошло боестолкновение, появились раненые и убитые. Командир группы вышел на связь с командованием ОГВ(с) и попросил о помощи.

В этот момент на боевом дежурстве на аэродроме Ханкала находился экипаж майора Егора Белозёрова. Получив задачу на вылет, лётчики подняли свой Ми-8 в воздух. Вслед за ними для прикрытия вылетел Ми-24, пилотируемый майором Василием Стояновым и старшим лейтенантом Эльдаром Досмамбетовым.

Полёт проходил в сложных метеоусловиях. Но группа уже через 20 минут была в заданном районе. В указанном квадрате лётчики обнаружили, что на земле идёт бой, а связь с авианаводчиком установить не удавалось. Ситуация осложнялась тем, что, по разведданным, у боевиков имелись переносные зенитные ракетные комплексы.

Командиры экипажей, применяя противозенитный манёвр и отстреливая тепловые ловушки, приступили к поиску места сосредоточения раненых для их эвакуации. Густой лес и горная местность сильно осложняли их работу.

Однако благодаря слаженной работе майора Стоянова и старшего лейтенанта Досмамбетова экипаж Ми-24 вскоре обнаружил сигнальный дым. Умелыми действиями лётчики обеспечили максимальную безопасность и благоприятные условия работы экипажу майора Белозёрова.

Посадить Ми-8 рядом с пострадавшими не было возможности. Оставался единственный вариант - поднимать их на борт с помощью лебёдки. Бортовой техник лейтенант Роман Пирасов, доложив командиру экипажа о готовности к спасательным работам, получил разрешение на действия поисково-спасательной группы. И вскоре все раненые бойцы были на борту. Затем их доставили в Грозный и передали врачам медико-санитарного батальона 46-й бригады.

Ярким примером высочайшего профессионализма наших экипажей можно считать уникальную операцию по транспортировке на внешней подвеске вертолёта Ми-26, которую осуществили лётчики Северо-Кавказского регионального командования. Выполняя эту непростую задачу экипаж Ми-26 в составе инструктора полковника Юрия Акимова, командира подполковника Виктора Ольховского, бортового оператора подполковника Виктора Шляхова, штурмана майора Юрия Кривошлыкова, бортового техника майора Сергея Зубрицкого и бортового механика старшего прапорщика Аркадия Прохоренко. Вертолёт, преодолев более тысячи километров, пронёс на внешней подвеске однотипный летательный аппарат из Калужской области на авиаремонтный завод в Ростове-на-Дону.

Могу добавить, что в 2010 году тот же экипаж провёл эвакуацию вертолёта Ми-24, потерпевшего аварию в горном районе Чечни на высоте 1.500 метров над уровнем моря. Это была поистине уникальная спасательная операция, выполненная в сложных метеоусловиях.

- Александр Иванович, какие задачи решали авиационные воинские части и подразделения внутренних войск в 2012 году, каких результатов добились?

- Говоря об итогах прошедшего года, прежде всего хочу отметить, что авиация внутренних войск успешно справилась со всем комплексом поставленных перед ней задач как в местах постоянной дислокации, так и на территории Северо-Кавказского региона.

Высокий уровень профессиональной подготовки наши лётчики показали в ходе учений «ДонАнтитеррор-2012» и «Кавказ-2012», оперативного учения Уральского регионального командования, а также при переброске войск для обеспечения безопасности саммита АТЭС во Владивостоке.

Хотел бы отметить высокое качество работы авиационных структур Восточного и Центрального региональных командований внутренних войск, возглавляемых соответственно полковником Виталием Кравцовым и полковником Сергеем Сердюковым, отдельной авиационной эскадрильи, которой командует подполковник Сергей Заварзин.

В ушедшем году лётчики внутренних войск совершили свыше 38 тысяч полётов, провели в воздухе более 22 тысяч часов, перевезли при этом свыше 42 тысяч военнослужащих и почти 5,5 тысячи тонн грузов различного назначения.

Растёт профессиональное мастерство наших пилотов. В течение года в авиации войск повысили квалификационную категорию 77 лётчиков, трое из них стали лётчиками-снайперами.

После сильных пожаров 2010 года по решению Правительства Российской Федерации в 2011 году мы начали подготовку экипажей самолётов Ил-76 и вертолётов к полётам с выливными авиационными приборами и водосливными устройствами. Весной прошлого года ВАП и ВСУ были закуплены во все авиационные эскадрильи и два авиаполка. И если два года назад никто из наших лётчиков не имел допуска к работе с ними, то сегодня ситуация кардинально изменилась.

- Мы периодически читаем о новинках стрелкового оружия и боевой техники, поступающих во внутренние войска. А как обстоят дела с обновлением матчасти авиачастей?

- В целях реализации задачи, поставленной Президентом Российской Федерации, до 2020 года авиапарк наших воинских частей должен содержать не менее 70 процентов новых воздушных судов. Часть из них авиация внутренних войск получит по государственной программе вооружения, рассчитанной на ближайшие семь лет. Вместе с тем в соответствии с поручением главы государства формируется консолидированный заказ на производство отечественной авиатехники. И мы разработали предложение о поставке нам транспортных самолётов среднего и лёгкого класса.

- Каков, на ваш взгляд, завтрашний день авиации внутренних войск? Какие у неё перспективы?

- Задачи, поставленные заместителем министра внутренних дел - главнокомандующим внутренними войсками МВД России генералом армии Николаем Рогожкиным, требуют от личного состава авиационных воинских частей постоянной готовности и высокой мобильности. Поэтому наиболее приоритетными направлениями развития войсковой авиации сегодня являются поддержание исправности и обновление парка летательных аппаратов, целенаправленная работа по повышению безопасности полётов, развитие авиационной инфраструктуры, и конечно же обеспечение профессионального роста наших лётчиков.

Сейчас уже ясно, что и в авиации внутренних войск нужны летательные аппараты, которые могли бы автономно решать весь комплекс задач разведки, целеуказания, наведения и огневого поражения. И я не исключаю возможности, что в скором будущем у нас для этого могут использоваться беспилотники среднего и тяжёлого класса.

Время не стоит на месте. Нужно ему соответствовать.

Беседовал Александр КУДРЯВЦЕВ. Фото Юрия МУХИНА и Владимира НИКОЛАЙЧУКА.

ВИЗИТНАЯ КАРТОЧКА

Александр Иванович АФИНОГЕНТОВ родился 7 января 1957 года в Борисоглебске Воронежской области. В 1979 году окончил Тамбовское высшее военное авиационное училище лётчиков им. М.М. Расковой, в 1994-м - Военно-воздушную академию им. Ю.А. Гагарина. Проходил службу в Белорусском, Киевском, Московском, Дальневосточном и Приволжском-Уральском военных округах, занимая в Вооружённых Силах должности от помощника командира корабля до начальника штаба - первого заместителя командующего дальней авиацией ВВС.

Воинское звание генерал-майор присвоено Указом Президента Российской Федерации от 12 декабря 2005 года. Во внутренних войсках МВД России - с 2012 года.

Имеет высшую квалификационную категорию лётчик-снайпер. За время службы освоил восемь различных типов самолётов. Общий налёт - более 2.300 часов.

Заслуженный военный лётчик, награждён орденом «За военные заслуги», медалью Нестерова.

35 ЛЕТ В СТРОЮ

ГОРОД-ПАМЯТНИК

Ржев - первый город на Волге, он находится всего в 150 километрах от её истока в Тверской области. Впервые упомянут в Новгородской летописи 1 марта 1216 года. Ржев как форпост Москвы с запада играл немаловажную роль в различные периоды русской истории. За ратные подвиги в 2007 году указом Президента РФ Ржеву было присвоено почётное звание Российской Федерации «Город воинской славы».

3 декабря 2012 года Президент РФ В. Путин подписал указ о празднование 800-летия основания Ржева, которое город будет отмечать в 2016 году. А 3 марта этого года Ржев отметит 70-ю годовщину окончания ржевской битвы. Об этих знаковых событиях наш разговор с главой администрации города Ржева Леонидом Эдуардовичем ТИШКЕВИЧЕМ.

- Леонид Эдуардович, расскажите о ходе ржевской битвы.

- В первый месяц войны из города и района были призваны и ушли добровольцами на фронт свыше 16 тысяч человек. Утром 19 июля 1941 года вражеские самолёты впервые подвергли Ржев мощной бомбардировке. Летом и осенью 1941 года жители города самоотверженно трудились на строительстве оборонительных сооружений.

Ржев был захвачен немецко-фашистскими оккупантами на 115-й день войны в ходе их генерального наступления на Москву под кодовым названием «Тайфун».

14 октября 1941 года стало самым чёрным днём в многовековой истории Ржева. Сюда ворвались вражеские танки и пехота.

Началось тяжёлое, страшное время, о котором очевидцы до сих пор вспоминают с содроганием. Гитлеровцы установили в городе «новый порядок». Они грабили, угоняли молодёжь в рабство, расстреливали и вешали непокорных, сжигали целые селенья.

Так продолжалось 17 долгих, кровавых месяцев. Из большого количества промышленных предприятий в целости не осталось ни одного, были выведены из строя все коммунально-бытовые предприятия. Уничтожены или полуразрушены учебные, медицинские, детские учреждения, два театра, все библиотеки и клубы, дома отдыха, пионерские лагеря, сожжены или вырублены городские парки и пригородные леса. Взорваны два вокзала. Погиб богатейший, созданный в декабре 1917 года П.Ф.Симпсоном и В.Ф. Попковым, краеведческий музей, в котором были собраны ценные материалы многовековой культуры жителей Ржева.

С октября 1941 по март 1943 года на подступах к Ржеву велись кровопролитные сражения с врагом на территории, получившей название Ржевско-Вяземский плацдарм.

Ржевская битва - самая кровопролитная во Второй мировой и Великой Отечественной войнах.

Ржевская битва стала гимном и реквиемом русскому солдату, а Ржев стал городом воинской славы.

В день освобождения Ржева - 3 марта 1943 года - в разрушенном до основания городе с 56-тысячным довоенным населением осталось 362 обитателя. Сегодня в нашем городе проживают девять участников боёв за Ржев, 1.299 тружеников тыла, 208 участников и 41 инвалид Великой Отечественной войны, 1.278 бывших несовершеннолетних узников фашистских лагерей, 119 репрессированных и впоследствии реабилитированных граждан, 417 ветеранов боевых действий.

- Какие мероприятия намечаются в честь 70-летия освобождения Ржева?

- Митинг, торжественное прохождение войск Ржевского гарнизона. Церемония возложения венков и цветов к обелиску и воинским братским захоронениям. «Салют памяти» - праздничный фейерверк над Волгой.

А ещё Всероссийский турнир по хоккею. 2-й Международный форум «Навечно в памяти людской». Всероссийский турнир по самбо среди юношей и девушек. Открытие выставки народного художника РФ, военного художника Студии им. М.Б. Грекова, ветерана Великой Отечественной войны Владимира Ивановича Переяславца, «круглый стол» «Ржевская битва. Глазами современников» с участием историков Российской академии наук. Концерт «Поклон и память поколений» - подарок творческих коллективов из города-побратима Слуцка (Республика Беларусь).

3 марта в празднествах в честь освобождения Ржева примет участие губернатор Тверской области Андрей Шевелёв. 1 марта с его участием в Центральном музее Великой Отечественной войны 1941-1945 гг. на Поклонной горе в Москве пройдёт традиционная конференция и выставка на тему «Ржев, Оленино, Белый. Возвращённая память», приуроченные к 70-летию окончания ржевской битвы и освобождения городов Тверской области. В Москве соберутся около 200 ветеранов ржевской битвы.

В этом юбилейном году в Ржеве проходит много патриотических акций.

31 января стартовала эстафета героико-патриотических дел, получившая название «Город Ржев - город воинской славы, мы гордимся тобою по праву». В ней приняли участие представители школ, учебных заведений высшего, начального и среднего профессионального образования. В её рамках будут проведены уроки мужества, патриотические акции, благоустройство объектов патриотического значения. Итоги подведём 15 марта на традиционном городском слёте патриотов.

12 марта Ржев отметит 100-летний юбилей почётного гражданина города Ржева, прославленного лётчика трижды Героя Советского Союза маршала авиации Александра Ивановича Покрышкина, служившего в нашем корпусе с 1949 по 1955 год. Он много сделал для восстановления разрушенного Ржева.

18 февраля на встрече с губернатором Тверской области Андреем Владимировичем Шевелёвым министр обороны РФ поддержал предложение о присвоении бригаде противовоздушной обороны (г. Ржев) почётного наименования - бригада противовоздушной обороны имени трижды Героя Советского Союза маршала авиации А.И. Покрышкина.

- Леонид Эдуардович, как будет организована работа по подготовке и празднованию 800-летия Ржева?

- Главное, что состоялся указ Президента России по нашему городу, хотя мы не областной центр, но второй по величине город в Тверской области. План мероприятий к 2016 году разрабатывается. Создана рабочая группа, которая определила, что в 2013 году будет подготовлена проектно-сметная документация на те объекты, которые мы хотим реконструировать или построить к юбилею города, будет определено финансирование. А в 2014–2015 годах будет развёрнута вся эта работа.

Наши проекты основаны на предложениях жителей Ржева и ветеранов войны. Безусловно, в перечень основных мероприятий вошла реконструкция дорог, спортивных сооружений, детского сада, фасадов зданий и сооружений, совместно с РПЦ - благоустройство территорий исторических мест и храмов.

- Ржевская бригада ПВО, которая дислоцирована рядом с городом, - родное для вас соединение, которым

ВИЗИТНАЯ КАРТОЧКА

Леонид Эдуардович Тишкевич родился 19 января 1960 года. Имеет три высших образования, в 2004 году окончил Военную академию Генерального штаба Вооружённых Сил РФ по специальности «Военное и государственное управление». С 2007 по 2009 год командовал корпусом ПВО и был начальником Ржевского гарнизона.

С 2009 по 2010 год занимал пост командующего войсками Оперативно-стратегического командования Воздушно-космической обороны. Генерал-майор запаса.

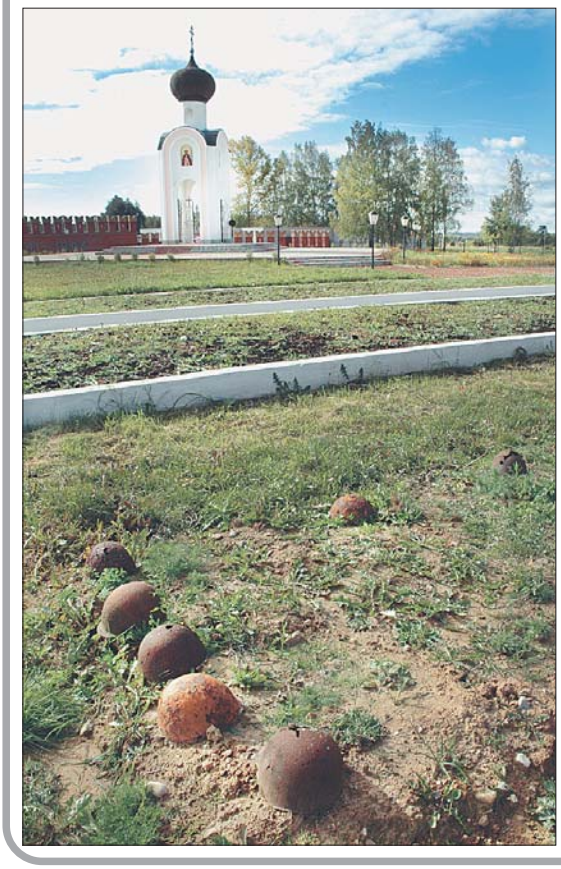

НА ВОЛГЕ

вы командовали до 2010 года. Интересуетесь его судьбой?

- Конечно! Хотя в силу возможностей финансово мы не всегда можем чем-то помочь. Скорее, нас связывают общие заботы о городе и людях. Поэтому мы вместе организуем патриотические акции, отмечаем праздничные и памятные даты.

Стараюсь помочь с выделением служебных квартир военнослужащим. Ни одна квартира, которая освобождается военными, не заселяется гражданским населением Ржева, хотя у нас есть проблемы со служебным жильём для бюджетников. Мы очень надеемся, что в Министерстве обороны найдутся средства на завершение строительства 70-квартирного дома для военных.

Мне небезразлична судьба бригады в период последних реформ, в результате которых при прежней зоне ответственности и тех же границах количество личного состава и управленческого аппарата было значительно сокращено. Понимаю, насколько тяжело сейчас приходится командиру бригады полковнику Андрею Липихину. Но радует, что в соединении сохранились традиции, модернизируются средства обнаружения по тем зенитным ракетным комплексам, которые были освоены предыдущим поколением. Идёт переоснащение на новое вооружение. Конечно, меня не может не радовать, что соединение переходит на новые комплексы и средства. Только в последние годы бригада освоила принципиально новую РЛС «Гамма-С». Есть перспективы, связанные с вхождением её в состав Войск Воздушно-космической обороны. С назначением министром обороны генерала армии Сергея Шойгу мы - уже ветераны Вооружённых Сил - надемся на укрепление авторитета нашей армии. Те серьёзные шаги, которые им уже предприняты, меня лично вдохновляют. Вижу, что переосмысление реформ, начатых в последнее время, идёт в нужном направлении.

- Но ведь, кроме исторических дат, в этом году через Ржев будет пронесён и олимпийский огонь!

- Для нас это большая ответственность и честь. Церемония предполагает комплекс подготовительных мероприятий, которые явно украсят наш город, поднимут интерес к развитию спорта, хотя наш город и сегодня очень спортивный.

- Это потребует от вашей команды серьёзных усилий. Рядом с вами работают офицеры запаса?

- Конечно. В администрации сегодня четыре бывших военных, на которых я могу всецело полагаться.

- Леонид Эдуардович, вы по долгу нынешней службы ещё и председатель призывной комиссии. Что можете сказать по поводу организации призыва в Ржеве?

- План мы ежегодно выполняем. В последние годы и количество уклонистов у нас уменьшается. Сам наблюдаю, что отношение молодёжи к армии серьёзно меняется. Отношение к службе становится осознанным. Наблюдаю это лично, когда работаю в призывной комиссии.

- Жители города часто обращаются к вам, как к генералу?

- Звонят, приходят на приём по поводу сыновей, которые служат далеко от дома, просят помочь, если сын попадает где-то в госпиталь, узнать о его состоянии. Так что использую старые связи и помогаю жителям Ржева.

Если в целом говорить о патриотической работе, то наш город заметно отличается от многих городов, в которых приходилось работать. У нас тесные связи с Кремлёвским полком, где служат молодые ржевитяне. Мы навещаем их, они приезжают в Ржев, показывая нам дефиле с оружием. Тем более что у нас действует свой пост № 1 и наши ребята стояли с ними у Кремлёвской стены. У нас активно работают поисковые отряды. Ежегодно 22 июня мы производим перезахоронение останков, приглашаем родственников погибших. Перезахоронения проводим со всеми почестями на Мемориальном кладбище советских воинов, построенном 10 лет назад при содействии Министерства обороны и Правительства Российской Федерации.

- Вы поддерживаете связи с народным артистом России, вашим земляком Михаилом Ножкиным?

- Разумеется. Он наш частый гость. Отец Михаила Ивановича воевал и погиб во время ржевской битвы, поэтому он и написал песню «Под Ржевом». Она стала гимном города, и её невозможно слушать без слёз. Михаил Иванович - почётный гражданин города Ржева.

Историки утверждают, что Ржев - единственный город, который Сталин посещал с 4 на 5 августа 1943 года. В деревне Хорошево им был отдан приказ о проведении первого салюта в честь освобождения городов Орёл и Белгород.

Наш город заслуженно носит звание «Город воинской славы». В нём живут благородные и мудрые люди, в нём всегда рады гостям.

Анна ПОТЕХИНА,
«Красная звезда».
Москва – Ржев.

Фото Юрия ШИПИЛОВА.

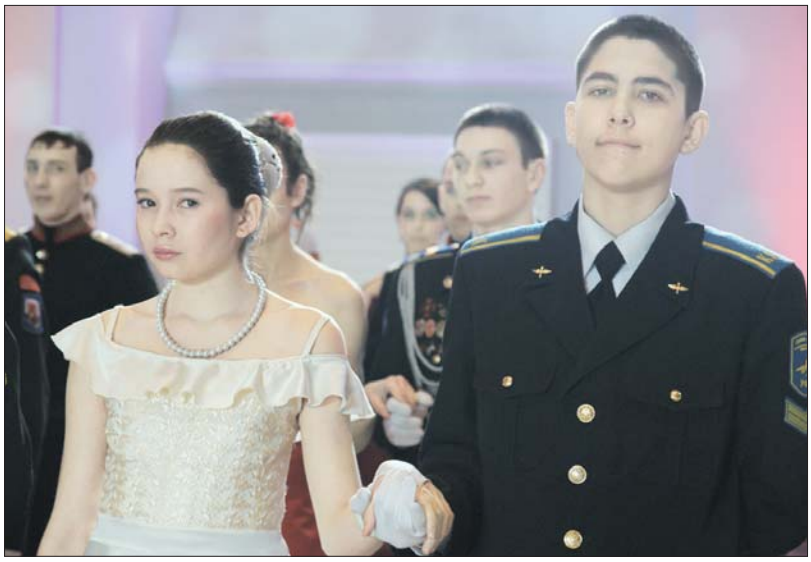

БАЛ У СТЕН ДРЕВНЕГО КРЕМЛЯ

В ЦЕНТРАЛЬНОМ выставочном зале «Манеж» уже во второй раз прошёл Кремлёвский кадетский бал, приуроченный в этом году к 400-летию династии Романовых, 70-летию суворовского движения и к Дню защитника Отечества. Он стал составной частью программы, которая реализуется в рамках задач, определённых постановлением Правительства Российской Федерации от 5 октября 2010 г. № 795 «О Государственной программе «Патриотическое воспитание граждан Российской Федерации на 2011–2015 годы», в тесном взаимодействии с Администрацией Президента Российской Федерации, правительством города Москвы и Русской Православной Церковью. Организаторами бала выступили департамент культуры Международной казачьей ассамблеи, которую возглавляет Юрий Коломиец, и Клуб Героев Советского Союза, Героев Российской Федерации и полных кавалеров ордена Славы Москвы и Московской области под председательством генерал-полковника авиации Николая Антошкина. Участниками бала у древних стен Кремля стали воспитанники кадетских корпусов, суворовских военных училищ, школ-интернатов и детских домов из разных регионов России, их сверстники и гости из Белоруссии, Киргизии, Греции, Италии, Испании, США и Франции.

Среди почётных гостей были видные государственные, общественные и религиозные деятели, военачальники, представители дипломатического корпуса, деятели культуры, руководители ведущих российских и зарубежных компаний.

Слово «бал» у нас ассоциируется со сказкой. Словно это не просто танцевальный вечер, где царят музыка и красота, а чудесное появление в нашей жизни некоего волшебства. Оказывается, в наш прагматичный век нанотехнологий без прекрасных примет прошлого – балов – тоже не обойтись. Балов с их строгими правилами великосветского этикета, с пышными, воздушными нарядами прекрасных дам, с их обязательными веерами и перчатками, с музыкой полонезов, вальсов, полек, котильона, экосеза, кадрилей, мазурки... И балы в наше время всё чаще приходят на смену безликим танцевальным вечерам.

Чтобы бал состоялся, его важно правильно организовать. И здесь отдадим должное профессионализму главного режиссёра-постановщика и сценариста нынешнего действа, заслуженного работника культуры России Натальи Аслановой - начальника группы зрелищно-массовых мероприятий отдела культуры Культурного центра Вооружённых Сил РФ (отметим, что подобные балы там проводятся постоянно). А также её коллегам - Алле Савиной, Людмиле Ромащенко, Сергею Берёзкину, режиссёру Надежде Африкановой, главному танцмейстеру-хореографу Сергею Матвееву.

- Мы понимаем, что включились в правильное дело, которое нужно нашей стране, и предполагаем, что Кремлёвский кадетский бал станет доброй традицией, - сказал первый заместитель председателя оргкомитета бала, генеральный директор исполнительной дирекции Александр Самороков.

Отметим, что изначально тон балу был задан музыкантами Образцового военного оркестра комендантского полка, которые встречали гостей перед входом в зал.

Конечно, по сложившейся в наше время традиции в начале вечера прозвучали добрые слова приветствия в адрес его участников и организаторов. Но официальный настрой развеялся, как только раздались первые звуки музыки. И здесь надо сказать, что оркестранты из Центрального пограничного ансамбля ФСБ РФ, которые играли на балу, своим музыкальным сопровождением восхищали всех без исключения присутствующих.

Первым танцем конечно же стал полонез. Так повелось с начала XIX века, когда окончательно сложился характер полонеза как торжественного шествия, «короля маршей», открывающего бал танца. Приобщиться к бальной атмосфере присутствующим помогали признанные знатоки бальных премудростей: бальные пары танцевального клуба «Императорский стиль», театр танца «Щелкунчик».

Без музыкальных номеров тоже не обошлось. Но, например, под песню «Кадетский вальс» в исполнении автора – композитора заслуженного артиста РФ Дмитрия Дунаева, под песню «Русский вальс», которую замечательно исполнил Илья Викторов, конечно же тоже можно было кружиться под величественными сводами «Манежа». Так же как и под вальс Иоганна Штрауса «Весенние голоса». Можно было только восхищаться сильным и нежным голосом солистки музыкального театра «Геликон-опера» Ирины Самойловой.

А в минуты отдыха послушать, как поёт российский юный Робертино Лоретти - воспитанник Казанского суворовского военного училища старший вице-сержант Фархад Зиганшин. Талантливый суворовец неоднократно участвовал в песенных смотрах, а осенью прошлого года стал победителем в номинации «Юные таланты» 7-го Всероссийского фестиваля народного творчества «Катюша». Если Фархад исполнил современную песню, близкую собравшемуся кадетскому братству, «Суворовец, а завтра – офицер», то солистка Центра оперного пения Галины Вишневской Дарья Коваленко и солист московского театра «Новая Опера» Ярослав Абаимов приобщили собравшихся к классике, исполнив отрывок из оперы Джузеппе Верди «Травиата». А солистка Культурного центра Вооружённых Сил РФ, лауреат международных песенных конкурсов Виктория Сухарева очаровала всех песенкой Элизы из оперетты Фредерика Лоу «Моя прекрасная леди», так же как и бессмертной итальянской песней «Санта Лючия» буквально сразил зимнюю стужу за окном обладатель уникального голоса, участник проекта «Голоса без границ» Игорь Манаширов.

РОЖДЕНИЕ ТРАДИЦИЙ

Особым подарком для гостей и участников бала стал знаменитый вальс из кинофильма «Мой ласковый и нежный зверь» народного артиста СССР Евгения Доги. Ведь в зале присутствовал сам композитор.

- Здесь замечательно! – был восхищён Евгений Дмитриевич. – Красивые платья, кадетская форма, всё так торжественно и нарядно! Такие балы приобщают нас к нашим культурным традициям, связывают эпохи музыкальной, танцевальной нитью.

На самом деле искусству танца современных кадетов обучают серьёзно. Чтобы легко и естественно, без заминок и подсказок, пребывать на этом своеобразном танцевальном «фронте», ребятам преподают танцевальные основы, знакомят со сложными правилами бального этикета.

- Такие балы на самом деле как поле битвы, особенно для новичков, - объяснил волнение ребят воспитанник кадетской школы № 1780 «Кадетского корпуса Памяти героев Сталинградской битвы» Самвел Минасян. - Здесь тоже должна быть стойкость, здесь тоже нужен характер.

Отметим: все юные кадеты выглядели очень достойно. Ведь их воспитатели не только стараются дать им максимум знаний, но большое внимание уделяют личному становлению каждого. Об этом говорили ребята из Московского кадетского корпуса юстиции Артём Караваев, братья Виктор и Денис Икорские, Михаил Мысько, Владислав Татьянченко и Алексей Телькушов, которые в восторженных тонах рассказывали о своём командире курса капитане Алексее Ковале. Кстати, в этом корпусе учатся исключительно мальчики, что, как они сами считают, тоже весьма полезно для самодисциплины и порядка. То, что раздельное обучение кадетами приветствуется, выяснилось в беседе с девочками из 9-го кадетского корпуса Московского пансиона государственных воспитанниц. Из разговора с юными красавицами – Оксаной Петренко, Настей Ермоловой, Лерой Новиковой - стало понятно, что появление у нас кадетских классов, корпусов для многих подростков стало возможностью не только получить качественное образование, но и сформировать личность. Они становятся умными, коммуникабельными, любознательными людьми.

Кстати, их сверстники из других стран даже завидовали, что в России есть такие балы. По крайней мере Тынара Касымалиева, сопровождающая группу ребят из Республики Кыргызстан, заверила, что не только расскажет дома о сказочной феерии бала, но и постарается донести до руководства необходимость заимствования такого доброго начинания. От Киргизии на балу танцевали шесть ребят с замечательными именами. Интересно было узнать перевод имён. Айгерим – лунная красавица, Толгонай – полнолуние, Аселя – мёд, Нурсултан – луч Бога, Арген – серебро, звонкий голос, Адилет – справедливость. Давать столь выразительные имена детям – мудрая практика, ведь важно сразу дать ребёнку ориентиры в жизни.

Состоявшийся бал тоже может стать в чём-то определяющим для участников. Потому что он, своеобразный эталон праздника красоты, добра и дружбы, соединил навсегда общими тёплыми воспоминаниями ребят из Москвы и Ульяновска, Мордовии, Тверской и Ростовской областей, Воронежа, Кирова, Уфы с их сверстниками из ближнего и дальнего зарубежья.

Итак, до встречи в будущем году на Кремлёвском кадетском балу, ставшем отныне международным!

Ирина ПАВЛЮТКИНА,
«Красная звезда».

Фото Светланы УМАРОВОЙ.

В ОЖИДАНИИ СЕКВЕСТРА

Вооружённые силы США стоят у порога значительного сокращения. Если 1 марта наступит секвестр и начнутся мероприятия по автоматическому сокращению бюджетов всех федеральных ведомств США, то Пентагону придётся в ближайшие 10 лет уменьшить свои расходы на 500 млрд. долларов. А это предполагает в том числе увольнение более 450 тысяч человек. Конечно, это не столь крупное сокращение американской армии, какое она переживала четырежды в своей истории, когда проводились демобилизационные мероприятия. Тем не менее в США уже принимают меры, чтобы не допустить негативных последствий, к которым привели американские вооружённые силы тогдашние сокращения.

Они проводились после Первой и Второй мировых войн, вьетнамской войны и после окончания «холодной войны» в конце 1980-х – начале 1990-х годов. Каждое из тех сокращений включало комплекс мероприятий, которым, естественно, присущи как особенности, так и общие черты.

Так, после окончания Первой мировой войны сухопутные силы США в течение четырёх лет были сокращены примерно с 3,7 млн. военнослужащих до чуть более 147 тысяч человек. В разгар демобилизации в 1920 году конгрессом США был принят закон о национальной обороне, предусматривавший наличие в мирное время количественно небольших вооружённых сил, на базе которых в случае чрезвычайных обстоятельств можно было бы развернуть (при быстром отмобилизовании) мощную армию. При этом специалисты подсчитали, что для ведения прогнозировавшихся малых войн было бы вполне достаточно регулярных сухопутных войск численностью 300 тысяч человек. Для большой войны предполагалось наличие резерва первой очереди – национальной гвардии – в количестве 435 тысяч человек и второй очереди резерва – 600 тысяч человек.

Однако конгресс США не согласился с этими выкладками специалистов, аргументируя свою позицию главным образом отсутствием средств на содержание «такого огромного количества солдат». В результате численность военнослужащих только в пехотных частях к концу 1930 года сократилась до чуть более 40 тысяч человек. В итоге из «разрешённых» конгрессом 38 пехотных полков треть оказалась неполного состава. Кроме того, конгрессмены посчитали вполне достаточным и даже где-то «излишним» количество вооружений и военной техники на складах, оставшихся невостребованными во время Первой мировой войны. В связи с этим они отказали в выделении необходимых средств на приобретение новых видов вооружений и военной техники.

Как следствие, подчёркивают американские исследователи, во Вторую мировую войну США вступили с оружием в лучшем случае образца 1918 года. Более того, такое отношение к вооружённым силам стало причиной катастрофических неудач и тяжёлых потерь, которые они понесли, по крайней мере, в первые военные годы. Так, в американской специализированной литературе приводится тот факт, что начало боевых действий привело к полному разгрому двух пехотных дивизий: их потери составили более 40 процентов личного состава. В результате американцам пришлось уже в ходе войны в корне менять содержание боевой подготовки и форсированными темпами создавать и поставлять в войска современные вооружения и военную технику.

Тем не менее начавшиеся в 1945 году демобилизационные и постдемобилизационные мероприятия в точности напоминали аналогичные «обвальные» процессы, имевшие место после Первой мировой войны. Так, например, численность сухопутных сил к 1948 году была уменьшена до 554 тысяч человек, а количество дивизий – с 89 в 1945 году до 10 в 1948-м.

Но так продолжалось недолго. Роль победителя в войне и новый статус с глобальными «обязательствами», приобретённый по её результатам, быстро привели Вашингтон к переоценке национальных интересов и угроз им. Главным элементом стратегии национальной безопасности Соединённых Штатов стало «ядерное сдерживание (или устрашение)» их главного оппонента на международной арене – СССР. При этом, однако, войскам, не обременённым ядерным оружием, была отведена второстепенная роль.

В 1950 году в сухопутных силах было введено новое штатное расписание, в соответствии с которым численность личного состава в дивизии регулярных войск составляла только 70 процентов от времён Второй мировой войны. Но и этого уровня достичь было чрезвычайно сложно. В войсках недоставало учебной базы, полигонов, стрельбищ. Практически в ходе учений не отрабатывались задачи по взаимодействию между подразделениями и частями различных родов сухопутных войск. Ставший к тому времен начальником штаба сухопутных сил генерал Омар Брэдли сетовал на то, что «половина офицеров и солдат выполняют полицейские функции в оккупированных странах, а другая половина – различные задачи в основном административного характера».

Практически полное пренебрежение со стороны руководства страны, причём как законодательной, так и исполнительной ветвей власти, нуждами наземных войск не могло, как считают американские эксперты, не привести к очередному провалу. Что в реальности и произошло в начале войны в Корее в 1950 году. Сухопутные силы США оказались полностью не готовы к ней – уровень подготовки военнослужащих не соответствовал элементарным требованиям, степень оснащения войск боевой техникой и качество последних были явно неудовлетворительными. Достаточно привести такой пример: 60 процентов потерь танков М-24 и М-26 были не боевыми, а являлись результатом технических неисправностей.

Третий крупный комплекс демобилизационных и постдемобилизационных мероприятий в американской армии связан с окончанием вьетнамской войны. В период 1969–1972 годов численность сухопутных войск уменьшилась почти на 50 процентов - более чем на 700 тысяч человек. Примечательно, что и на сей раз, как подчёркивают американские аналитики, всё повторилось: в 1970-е годы стала ощущаться острая нехватка квалифицированного личного состава, качественной оперативной и боевой подготовки, а также современных вооружений.

Но наиболее существенной проблемой для вооружённых сил США в тот период, как считают американские военные историки, стала проблема кадров. Переход в июле 1973 года на добровольный принцип комплектования вооружённых сил в буквальном смысле потряс все основы американской военной машины. Так, в 1974 году некомплект в сухопутных войсках составил порядка 20 тысяч человек. Отмечавшийся в те же годы подъём американской экономики лишь усугубил положение, делая службу в вооружённых силах не только непрестижной (как следствие крайне непопулярной в американском обществе вьетнамской войны), но и невыгодной с финансовой точки зрения. Средств же, чтобы заинтересовать рекрутов, естественно, не хватало.

А среди тех, кто изъявил желание служить в вооружённых силах, явно не хватало по-настоящему пригодных к полноценной службе. Так, например, в 1979 году лишь половине новобранцев удалось преодолеть самый низкий рубеж тестирования на выявление общего интеллекта (IV категория). Всё это не могло не отразиться на результатах оперативной и боевой подготовки и, самое главное, на состоянии дисциплины в вооружённых силах. В частности, в конце 1970-х годов 40 процентов солдат и сержантов имели взыскания в связи с нарушениями дисциплины и правопорядка.

И здесь на переоценку ценностей не только в вооружённых силах, но и во всех ветвях власти США самым существенным образом повлияли третья по счёту арабо-израильская война, а точнее, её уроки. Сокрушительное поражение израильтян в первые дни войны буквально повергло в шок Вашингтон. Прежде всего, и это признали военные аналитики США, на практике было доказано явное превосходство советских оперативно-тактических концепций, которыми руководствовались арабы в ходе боевых действий. Ещё более неприятным для американцев было то, что наглядно проявилось превосходство советского вооружения над западными образцами боевой техники. Так, Т-62 со 115-мм гладкоствольной пушкой успешно поражал любой американский танк, большая часть из которых была оснащена 90-мм орудиями. Советские ПТУРы могли поражать любую бронированную цель противника на дальности до 3 тысяч метров, что не могли сделать американские средства. Потрясли американцев и беспрецедентные потери арабов и израильтян. Так, за 18 дней боёв суммарные потери танков и артиллерийских систем обеих сторон в количественном отношении больше, чем имели американцы в своих частях и соединениях, дислоцированных в Европе.

Эта война ещё раз подтвердила жизненность известного правила: лучше подготовленное формирование обязательно одержит победу. Как один из уроков войны – резкое возрастание эффективности действий небольших (отделение – взвод) подразделений при условии слаженности. Кроме того, американцы сделали и для себя очень важный вывод: чрезмерное увлечение имитаторами и моделированием боевых действий не доведёт до добра, главное в обучении войск – полевые учения. Ибо проводившиеся до этого на компьютерах военные столкновения арабов и израильтян неизменно заканчивались полным разгромом первых, а реально получилось почти наоборот.

Используя в качестве аргумента уроки арабо-израильской войны, бывший в то время начальником штаба сухопутных войск США генерал Крейтон Абрамс начал методично внедрять среди законодателей и высшего военного руководства страны мысль об актуальности кардинальной военной реформы. Настойчиво говорилось и о необходимости форсированных разработок и поставок в войска самых современных образцов вооружений и военной техники. В конце концов были приняты решения по созданию танков «Абрамс», БМП «Бредли», ударных вертолётов «Апач», транспортных вертолётов «Блэк Хок», системы ПВО «Пэтриот» и других боевых средств, которые до сих пор стоят на вооружении сухопутных сил США.

Четвёртая серия демобилизационных и, соответственно, постдемобилизационных мероприятий, связанная с завершением «холодной войны», началась с развёртывания крупной группировки американских войск в районе Персидского залива и ведением боевых действий против Ирака в 1990–1991 годах. Именно достаточное, как считают американские специалисты, финансирование военных приготовлений на протяжении 1980-х годов позволило США весьма убедительно продемонстрировать свою военную мощь.

Завершение первой войны в Персидском заливе, совпавшее с распадом СССР – главного противника США, ускорило процесс выработки новой военной стратегии и, соответственно, реорганизации под неё вооружённых сил США. Теперь перед ними была поставлена задача «реагирования на различные кризисы регионального масштаба», что на практике воплотилось в резко увеличивающемся объёме задач. Тем не менее в Вашингтоне посчитали необходимым «ввиду уменьшения непосредственной угрозы для США развязывания войны» резко снизить оборонные расходы и как следствие сократить вооружённые силы. В частности, сухопутные войска были уменьшены на 650 тысяч человек, с 28 до 18 дивизий.

Однако, несмотря на схожесть в целом ситуации с предыдущими послевоенными периодами, положение с сухопутными войсками в начале 1990-х годов всё же имело свои особенности. Так, перед ними была поставлена задача находиться в постоянной готовности к применению в любых регионах мира. По данным американской печати, ежедневно в конце 1990-х годов в среднем в более чем 70 государствах мира с различными задачами находилось до 35 тысяч американских военнослужащих. Это вынуждало командование методично улучшать подготовку личного состава за счёт повышения её качества и интенсивности. Одновременно были учтены уроки предыдущих постдемобилизационных мероприятий в отношении вооружений и военной техники – она стала в массовом порядке поступать в войска.

Более того, среди новобранцев в конце 1990-х годов почти 100 процентов имели высшее и среднее образование. Практически были искоренены случаи грубого нарушения дисциплины со стороны рядового и сержантского состава. Это объяснялось тем, что общими усилиями законодателей и администрации США в 1990-е годы удалось материально и морально заинтересовать военнослужащих как относительно высоким денежным довольствием, так и, что важнее всего, отмечают американские аналитики, введением целого комплекса социальных льгот.

В то же время, предостерегали некоторые американские исследователи, не следует обольщаться. Тем более что итоги агрессии против Югославии весной 1999 года оказались не столь позитивно однозначны для США и их союзников, как им бы того хотелось. Ещё хуже сложились дела в Афганистане. Многолетняя борьба с полупартизанскими формированиями афганских исламских фундаменталистов приносила лишь ограниченные успехи. При этом устаревающее «сверхтяжёлое» вооружение (танки «Абрамс», БМП «Бредли» и др.) не позволяли наземным войскам обеспечить «полную победу» над лёгкими, высокомобильными отрядами «Талибана». Отсюда было принято решение по экстренному формированию новых гибких структур сухопутных войск в виде «средних» частей и соединений и оснащению их семейством лёгких боевых бронированных машин. Администрация Дж. Буша при поддержке законодателей на фоне затянувшегося экономического спада не пожалела на это гигантских средств, выделив миллиарды долларов на приобретение новых видов вооружений и поспешную реструктуризацию прежде всего сухопутных сил.

Однако здесь грянул мировой экономический кризис, и американская экономика затрещала по швам. Тем более что на нее давит ещё непосильный груз той военной машины, которую США создали в стремлении закрепиться в качестве единоличного мирового лидера. Предстоящие сокращения бюджета Пентагона, а вместе ним и вооружённых сил - следствие этого. Конечно же они не столь значительны, как уже говорилось выше, по сравнению с предыдущими. Но в Пентагоне, где за последние десятилетия привыкли к тому, чтобы ни в чём себе не отказывать, всячески пытаются воспрепятствовать возможным сокращениям.

26 февраля перед конгрессменами выступили представители всех видов вооружённых сил и родов войск, которые в один голос заявили, что намечаемые сокращения поставят под угрозу национальную безопасность. В частности, начальник штаба сухопутных сил генерал Рэй Одиерно сказал: «Эти сокращения будут иметь серьёзные последствия и немедленно окажут влияние на боеготовность наших войск». И добавил, что командованию придётся урезать программы подготовки для 80 процентов сухопутных сил. В свою очередь командующий морской пехотой генерал Джеймс Амос указал на то, что из-за секвестра уже к середине мая боеготовность боевых подразделений будет ниже нормы. В связи с такой ситуацией военачальники попросили конгрессменов принять законопроект, дающий возможность избежать автоматических сокращений и позволяющий Пентагону проявлять больше гибкости в этом процессе.

Сергей ПЕЧУРОВ,
доктор военных наук.

ПОМОГЛА ЛИ ФРАНЦИЯ

Бронетранспортёр VAB.

ФРАНЦУЗСКАЯ контртеррористическая операция в Мали под названием «Сервал» началась 11 января 2013 года. Внутренний конфликт в этой западноафриканской стране к тому моменту длился уже на протяжении года.

Президент Нигера Махаману Иссуфу в интервью, опубликованном в газете «Монд», прямо заявил, что падение режима Муаммара Каддафи в Ливии привело к дестабилизации ситуации в зоне Сахеля и всплеску насилия в ряде стран региона - Мали, Нигерии, Мавритании и Чаде. По его словам, восстание туарегов в Мали стало «итогом ливийского кризиса». «Известно, что оружейные запасы в Ливии были разграблены и частично перевезены в Нигер, Мавританию, Чад. После гибели Каддафи подчинявшиеся ему военные спаслись бегством, скрывшись в странах Сахеля, - отметил нигерский лидер. - Беглецы направились в Мали, сначала небольшими группами, потом крупными подразделениями по 400 - 500 хорошо вооружённых людей. Ливийский кризис послужил катализатором возобновления повстанческой борьбы за независимость Азавада (северная часть Мали. - **Ред.**). Восстание началось 17 января и продолжается по сей день».

Тогда никто и предположить не мог, что очередной мятеж туарегов может привести к тому, что ещё одна страна на Чёрном континенте - после Сомали - станет прибежищем исламистов и рассадником мирового террора. Африканские лидеры неоднократно призывали мировое сообщество предпринять активные действия в отношении малийских повстанцев. Лишь когда события стали развиваться по самому неблагоприятному сценарию, когда возникла реальная угроза формирования террористического государства под самым боком у Европы, Евросоюз и ООН перешли от разговоров к конкретным действиям.

«ГОРЯЧИЕ ТОЧКИ»

При этом резолюции Совета Безопасности вызывали у экстремистов отнюдь не страх и ощущение неизбежной расплаты, на что рассчитывало мировое сообщество, а гнев. Они продолжали разрушать местные древние религиозные святыни, требовать от населения соблюдения норм шариата и угрожать европейцам терактами.

Сейчас многие политики в Европе и африканских странах говорят о том, что Франция, введя свои войска в Мали, спасла эту республику, а вместе с ней и весь Чёрный континент от террористов и предотвратила распространение исламистской угрозы в регионе. Но как определить критерии успешности малийской миссии?

С точки зрения тактики ведения боевых действий французская армия провела, без преувеличения, блестящую операцию, потеряв по состоянию на начало февраля всего одного бойца и без кровопролитных боёв на местности взяв под контроль ключевые города на севере республики. И вроде бы французам удалось выполнить почти все поставленные задачи - восстановить территориальную целостность страны, поднять боевой дух малийской армии, повысить безопасность в регионе...

На этом общем позитивном фоне некоторым диссонансом прозвучали слова официального представителя главного штаба французской армии Тьерри Бюркара, который заявил о том, что на малийских территориях, которые ранее были взяты под контроль армией Мали и Франции, «могут находиться экстремисты». По мнению Бюркара, возможно, что из-за характера контртеррористической операции и масштабов зоны конфликта военным «не удастся прочесать всю местность».

Словно в подтверждение этих слов экстремисты из «Движения за единство и джихад в Западной Африке» (ДЕДЗА) совершили 6 февраля теракт на дороге между городами Гао и Дуэнца: на фугасе подорвалась армейская машина с малийскими военнослужащими. Погибли четверо военных. Исламисты открыто заявили, что таким образом они перешли к тактике диверсионной войны.

КОРНИ малийского конфликта уходят в прошлый век. В 1988 году туарег Ияд Аг Гали основал сепаратистскую группировку под названием «Народное движение за освобождение Азавада» (НДОА). Она стала одним из многих образований кочевников, которые в 1990-2000-е годы вели вооружённую борьбу с правительствами некоторых африканских стран, в частности Мали и Нигера, с целью добиться независимости для обширного региона в самом сердце пустыни Сахара, называемого ими Азавадом, или «страной туарегов». Однако в результате переговоров конфликты всегда удавалось погасить.

Очередное обострение пришлось как раз на конец 2011 года. Причиной тому стал ливийский конфликт. Дело в том, что многие туареги, на протяжении десятилетий так и не сумев добиться независимости для своей самопровозглашённой страны, пошли на службу к лидеру тогда ещё Великой Социалистической Народной Ливийской Арабской Джамахирии Муаммару Каддафи. Однако, как известно, в октябре 2011 года под 42-летним правлением ливийского вождя была подведена жирная черта: сам полковник был убит, а его сторонники в надежде избежать расправы начали покидать страну, перебираясь на территорию соседних государств, в том числе Мали.

При этом они прихватили с собой оружие из запасов Каддафи. Малийский конфликт вспыхнул с новой силой, когда в январе прошлого года туареги вновь заявили о намерении при помощи оружия добиться независимости для Азавада. Тем временем центральные власти Мали бездействовали. Вместо того чтобы бросить все силы на поиск мирного решения для выхода из кризиса, президент Амаду Тумани Туре отказался идти на переговоры. Стоит отметить, что если Мали считается одной из беднейших стран Африки, то самой бедной её частью является север. Поэтому одной их ключевых причин успеха туарегского восстания стала экономическая нестабильность региона.

Видя бездействие властей, малийская армия в марте организовала военный переворот, чтобы самостоятельно найти выход из многолетнего кризиса. Президент бежал, а военные после непродолжительного передела власти отправили на север группу парламентёров, которые договорились с туарегами о прекращении огня. К этому моменту кочевники взяли под контроль три ключевых северных малийских города - Кидаль, Гао и Тимбукту. Братьев по духу поддержали исламисты из таких международных группировок, как «Аль-Каида в странах исламского Магриба» (АКИМ) и ДЕДЗА, перебросившие в Тимбукту свои главные силы и создавшие там опорную базу.

Уже тогда - в апреле 2012 года - предыдущий министр иностранных дел Франции многоопытный Ален Жюппе твёрдо заявил, что проблему восстания туарегов в Мали нельзя решить силовым путём. «Необходим политический выход из ситуации», - сказал он. По словам Жюппе, активное участие в этом процессе должны принять государства, входящие в Экономическое сообщество стран Западной Африки (ЭКОВАС), а также Алжир и Мавритания.

«Нужно, чтобы хунта сложила с себя властные полномочия и чтобы либо председатель Национального собрания либо кто-то другой в соответствии с конституцией взял власть в свои руки, и ему была бы оказана помощь по борьбе с экстремистской группировкой АКИМ», - пояснил Жюппе. При этом он категорически исключил возможность участия французских вооружённых сил в операции по обеспечению безопасности в Мали.

Так почему же Франция прибегла именно к силовому решению да ещё и сама вторглась на территорию суверенного государства? Ведь, как и говорил Жюппе, вскоре в Мали был назначен исполняющий обязанности президента Диокунда Траоре, возглавлявший до этого парламент республики, а ЭКОВАС изъявило желание оказать поддержку легитимным малийским властям.

К ЭТОМУ ВРЕМЕНИ на севере страны развернулась борьба за власть между различными группировками, верх в которой одержали исламисты. Регион полностью перешёл под контроль экстремистов, которые начали устанавливать там нормы шариата: проводились показательные казни, ворам отсекали руки. Одной из своих задач исламисты видели разрушение древних мусульманских святынь в Тимбукту. Этот город основали в XI веке на торговом пути из Марокко в Западный Судан, и вплоть до XX века он был важнейшим узлом транссахарской

НАША СПРАВКА. *Туареги - конгломерат берберских племён, являющихся выходцами из Северной Африки. Представители привилегированных кланов берберов (в частности, ифорас) европеоидны, что внешне резко отличает их от чернокожего населения юга. В древности туареги доминировали в регионе, жестоко обращаясь с «южанами» и облагая их непосильной данью, что породило в Мали сохранившуюся до сих пор на бытовом уровне неприязнь к ним.*

В настоящее время туарегские племена общей численностью более 5 млн. человек занимают огромные пустынные пространства (Азавад), разделённые между пятью государствами - Мали (1,4 млн.), Нигером (1,7 млн.), Буркина-Фасо (650 тыс.), Алжиром (1 млн.) и Ливией (550 тыс.). Туареги - мусульмане-сунниты, часть из них принадлежит к радикальному религиозному ордену (тарикату) Сенусийя, который проповедует, как и салафиты, возвращение к нормам изначального ислама и испытывает поэтому прямое влияние ваххабизма. После обретения африканскими колониями Франции независимости предводители туарегов неоднократно поднимали восстания в 1962-1964, 1990-1995, 2006, 2007-2009 годах.

155-мм самоходная артиллерийская установка CAESAR.

Боевая разведывательная машина ERC 90 («Сагэ»), вооружённая 90-мм пушкой.

МАЛИ?

НАША СПРАВКА. *Франция традиционно продолжает хозяйничать в зоне Сахеля. Её бывшие колонии Мали, Нигер, Буркина-Фасо входят в зону африканского франка, который жёстко привязан к евро. Его эмиссия контролируется Парижем, а его гарантом выступает французское казначейство. 65 процентов золотовалютных резервов членов «клуба» африканского франка находится в руках казначейства Франции. Предложение Муаммара Каддафи заменить африканский франк новой общерегиональной валютой - золотым динаром явилось, по мнению независимых экспертов, одним из побудительных мотивов свержения и убийства ливийского лидера.*

торговли и уникальным центром культуры Северо-Западной Африки. Из 333 гробниц святых в Тимбукту 16 являются объектами Всемирного наследия ЮНЕСКО.

В 1973 году в этом малийском городе был создан Центр сбора архивных документов и исследований имени Ахмеда Бабы. Впоследствии он был переименован в Институт исламских научных исследований имени Ахмеда Бабы. По данным малийского министерства культуры, в его библиотеке хранилось 60-100 тысяч средневековых рукописных свитков.

Большинство манускриптов, самые древние из которых датированы XII веком, написаны на арабском языке или на западноафриканском языке фула. В них рассказывается об исламской религии, истории, о музыке. Особое место занимают трактаты о научных дисциплинах - анатомии, астрономии, биологии и т.д. Для составления древних свитков в Тимбукту чаще всего использовалась бумага из Италии или с Востока.

Исламисты забрали некоторые манускрипты, а другие сожгли. Однако, к счастью, большинство исторических документов были вывезены из Мали в Париж и Бамако ещё до военного переворота.

Конфликт в регионе приобретал необратимый характер. Малийские вооружённые силы, потерявшие боеспособность, отказывались вступать в конфронтацию с боевиками. Переходные власти исключали возможность проведения переговоров с исламистами, а те продолжали укреплять свои позиции, готовясь дать отпор в случае иностранного военного вмешательства.

Даже после прихода в мае к власти социалистов Париж не планировал военной интервенции в Мали. Об этом неоднократно говорили и президент Франсуа Олланд, и министр обороны Жан-Ив Ле Дриан, и глава МИД Лоран Фабиус. Франция до последнего момента ждала, что к активным действиям на малийской территории приступит контингент ЭКОВАС, который изначально должен был насчитывать 3,3 тысячи человек.

Однако у африканских союзников возникли серьёзные проблемы с финансированием миссии, призванной помочь малийской армии восстановить территориальную целостность страны. Кроме того, лидеры соседних с Мали государств не раз высказывали свои опасения по поводу того, что экстремисты, после того как они будут изгнаны с малийской территории, перейдут границы и продолжат свою деятельность в сопредельных районах.

Интервенция началась после того, как Траоре в телефонном разговоре с Олландом попросил о помощи, заявив об угрозе захвата всей страны исламистами, которые начали продвижение на юг, к столице. Для новых французских властей эта операция прежде всего стала шансом проявить себя, доказать, что республика по праву считается одной из тех стран, которые определяют ход истории.

Колёсный танк AMX-10 RC, вооружённый 105-мм пушкой.

Всем известно, что Олланд весной через несколько часов после вступления в должность отправился с первым официальным визитом в Германию, где он встретился с канцлером ФРГ Ангелой Меркель. Если до этой поездки французский лидер решительно заявлял, что не станет подписывать Бюджетный пакт ЕС без включения в него положений об экономическом росте, то после неё он уже без всякой бравады говорил о том, что данный документ должен быть доработан. Экономические инициативы президента Пятой республики поддерживали в основном политики, разделявшие идеи социалистов, и всем в Европе было понятно, что главную роль в ЕС играет Германия.

ФРАНЦУЗСКАЯ контртеррористическая операция в Мали под названием «Сервал» - это маленькая победоносная война, демонстрация военной мощи, разгром «мирового террора» и «торжество демократии». Ради достижения этих высоких целей Париж не поскупился на средства. За первые три недели на малийский театр военных действий было переброшено 4 тысячи военнослужащих. Для сравнения: по состоянию на 1 октября 2012 года в Афганистане находились около 2,5 тысячи французских военных, а годом ранее их насчитывалось 4 тысячи. В малийской миссии также были задействованы многоцелевые винтокрылые машины «Газель», «Гепард», «Каракал», ударные вертолеты «Тигр» и многоцелевые истребители. На земле военнослужащих поддерживали боевые разведывательные машины «Сагэ».

Чтобы показать значимость этой миссии, на следующий день после её начала Олланд, обращаясь к нации, заявил об усилении на территории Франции мер безопасности. «Я поручил премьер-министру Жан-Марку Эйро усилить в кратчайшие сроки план «Вижипират», - отметил он. Во Франции с 2005 года - после терактов в Лондоне - действует красный, то есть предпоследний уровень контртеррористического плана «Вижипират». Выше его только алый, который объявляется при высокой вероятности крупных терактов.

Одновременно из лексикона французских политиков исчезло слово «исламисты». Отныне французы воевали в Мали с террористами. Примечательно, что, отвоёвывая вместе с малийцами территорию страны, французские наземные подразделения почти никогда не вступали в непосредственный контакт с противником. Вначале по зоне, куда направлялись военные, наносились авиаудары, после чего спецназ проводил разведку боем. Как правило, боевики сдавали города, не оказывая сопротивления, а туареги, когда французские войска высадились в северо-восточной области Кидаль, вообще отказались от требований независимости и заявили о намерении сотрудничать с центральными властями.

ТАКИМ ОБРАЗОМ, задача по восстановлению территориальной целостности Мали была выполнена блестяще. Что касается доказательств повышения уровня безопасности в стране, то здесь Олланд решил прибегнуть к старой проверенной тактике: он отправился с визитом в страну, в которой воевали французские войска. Точно так же весной 2011 года тогдашний президент Франции Николя Саркози посетил Кот-д'Ивуар, где при поддержке французской авиации оппозиционерами был смещён со своего поста действующий президент.

Боевая машина пехоты VBCI, вооружённая 25-мм автоматической пушкой.

Вообще поездка Олланда в Мали оказалось очень яркой. Его встречали с песнями и танцами, которые ранее были запрещены исламистами. Местные жители скандировали «Спасибо, Франция!» и в знак благодарности подарили французскому лидеру небольшого верблюда.

Насколько после этого вырос рейтинг президента Франции? Пока об этом говорить рано, поскольку операция ещё продолжается. Тем не менее, согласно последнему социологическому опросу, проведённому Французским институтом общественного мнения, 73 процента жителей страны поддерживают эту интервенцию. В первые дни начала операции её одобрили 63 процента респондентов. Нетрудно догадаться, что при текущем раскладе рейтинг Олланда значительно увеличится. И это будет ошеломляющий успех для его пиар-команды, поскольку до сих пор действия главы государства находили всё меньшую поддержу у общества.

Положительные результаты надо как можно быстрее закрепить. Отчасти по этой причине французские власти уже запланировали, что вывод войск из Мали, несмотря на все просьбы малийских властей продлить сроки миссии, должен начаться в марте текущего года. Не стоит также забывать о том, что по состоянию на 7 февраля затраты Франции на малийскую операцию достигли 70 млн. евро. Почти 50 млн. евро французские власти потратили на то, чтобы отправить в африканскую республику 4 тысячи военных и 10 тысяч тонн оборудования. Ещё в 20 млн. евро казне Франции обошлись транспортировка в Мали амуниции и топлива для военной техники, обеспечение подразделений средствами связи, продовольствием.

В бюджете Франции на текущий год расходы оборонного ведомства на военные операции за пределами страны установлены на отметке в 630 млн. евро. Для сравнения: в 2011 году, когда Париж принимал активное участие в обеспечении бесполётной зоны над Ливией, затраты французского минобороны достигли 1,246 млрд. евро - почти в два раз больше, чем сумма, заложенная в бюджете.

Ещё одной причиной, по которой Франция форсирует сроки вывода своего воинского контингента из Мали, является угроза возникновения затяжной диверсионной войны. То есть, по сути, повторится сценарий Афганистана, когда силы НАТО формально будут обеспечивать безопасность во всей стране, но на деле один террористический акт будет следовать за другим. На счастье французов, им есть кому передать эстафету - санкционированной Совбезом Африканской международной миссии по поддержке Мали (АФИСМА), которая в будущем может быть трансформирована в силы ООН.

Помогла ли Франция Мали? Безусловно, да, но лишь в краткосрочном периоде. Вопрос образования Азавада вновь был отложен до лучших времён: ведь туареги никуда не делись, они лишь ушли в другие области зоны Сахеля. Исламисты укрылись в труднодоступном гористом регионе Кидаль, судя по всему, прихватив с собой семерых французских заложников.

Политическая нестабильность в Бамако осталась, и она сохранится до тех пор, пока в стране после легитимных демократических выборов не будет завершён переходный период.

Таким образом, проблемы Чёрного континента предстоит решать самим африканцам. Впрочем, именно этого требовали противники французского вмешательства в дела Африки. В любом случае для Франции эта операция оказалась успешной. А вот сумеет ли Мали воспользоваться полученными преимуществами, покажет лишь время.

Илья БАРАНОВ,
корреспондент ИТАР-ТАСС
в Париже.

Лёгкий бронеавтомобиль VBL.

На снимках: колёсная боевая техника, используемая французской армией в локальных войнах и миротворческих операциях.

СПОРТ НОН-СТОП

В начале февраля национальная сборная России по хоккею с мячом вернула себе звание чемпиона мира, победив в драматичном финальном матче извечного соперника - сборную Швеции со счётом 4:3. Этот успех вдвойне ценен, потому что достигнут, что называется, в расположении противника - на шведской земле. Для дальневосточных любителей этого вида спорта победа нашей команды примечательна ещё и тем, что возглавлял её главный тренер хабаровского «СКА-Нефтяника» Михаил Юрьев. В истории краевого спорта это всего второй случай, когда хабаровский тренер выигрывает титул чемпиона мира по хоккею с мячом: в 1989 году, ещё во времена СССР, в тренерский штаб сборной страны входил хабаровчанин Владимир Башан. Но Владимир Борисович тогда был помощником Владимира Янко, а вот Михаил Юрьев привёл команду к победе уже в качестве главного тренера.

Михаил Юрьев:

«МЫ ВЕРИЛИ В ПОБЕДУ!»

Нелишне напомнить, что Михаил Юрьевич - воспитанник новосибирского хоккея, где провёл большую часть игровой карьеры. В ту пору в составе местного «Сибсельмаша» Юрьев завоевал титул чемпиона страны. Поиграл он также в шведском «Юсдале», кемеровском «Кузбассе», а уже в 32-летнем возрасте перешёл на тренерскую работу. Столь раннему переходу в эту профессию способствовала серьёзная травма, из-за которой пришлось оставить ледовое поле.

Тренерскую карьеру Михаил Юрьев тоже начал в родном «Сибсельмаше», потом, после некоторого перерыва, возглавлял «Уральский трубник» из Первоуральска, был помощником Сергея Мяуса в молодёжной сборной страны, а перед самым началом сезона-2011/12 был назначен главным тренером хабаровского «СКА-Нефтяника».

Кстати, когда в августе прошлого года Михаилу Юрьеву предложили возглавить национальную команду, он поставил единственное условие: совмещать этот пост с работой в хабаровской команде. Получается, не хотел подводить коллектив, с которым проработал всего один сезон, причём подготовку к нему осуществлял другой наставник? Если так, то это говорит об основательности в работе и здоровых амбициях спортивного наставника.

Стоит, наверное, сказать, что сообщение о назначении Михаила Юрьева главным тренером национальной команды удивило хоккейное сообщество, хотя определённая логика здесь присутствовала: кому как не человеку, работающему в молодёжной сборной, знать ближайший резерв главной команды страны, в которой назрела проблема со сменой поколений? Впрочем, наставник признался, что и для него известное нам решение стало сюрпризом.

- Думал, что продолжу работу в «молодёжке», но уже самостоятельно, - сказал он в первом интервью в новой ипостаси. - Об этом шёл разговор после победного для нас финала молодёжного первенства мира. Впрочем, разговор о работе в первой сборной тогда тоже был, но без определённой конкретики...

В той же беседе Юрьева спросили, какой он хотел бы видеть игру национальной команды России.

- Конечно, надо сохранить наши лучшие традиции - скорость, а главное, характер - вот наши основные козыри. Когда российские игроки неуступчиво держат мяч, шведы, с которыми постоянно соперничаем, нервничают: они плохо переносят стрессовые ситуации. Русский человек гораздо больше к этому адаптирован.

Привёл полностью ответ из интервью Юрьева полугодичной давности потому, что эти его слова, как мы убедились по итогам прошедшего в Швеции чемпионата мира, не разошлись с делом. «И их оружьем их бьют не хуже, их бьют к тому же на скоростях», - именно эти строчки из песни Владимира Высоцкого, хотя посвящал их Владимир Семёнович другим спортивным событиям и людям, не раз приходили в голову по ходу телетрансляции финальной встречи Россия - Швеция.

В самом деле, разве прессинг сразу у чужих ворот не напомнил нам шведскую команду лучших для неё времён? А мгновенное наказание за потери мяча на своей половине поля (результат всё того же прессинга!), чем скандинавы тоже прежде славились? Именно в таких ситуациях наши забили два мяча, которые в итоге стали переломными...

В решающем матче за «золото» команда, на наш взгляд, сыграла тактически безупречно. Чувствовалась строжайшая игровая дисциплина, причём она сохранялась до последних секунд. А главное - игроков для этого хватило физически. Поэтому, когда представилась возможность задать Михаилу Юрьевичу вопросы уже на хабаровской земле, ваш корреспондент первым делом поинтересовался двумя вещами: заслуга ли это клубных тренеров и что всё же главное в работе наставников национальной сборной, которые получают игроков для подготовки к турнирам лишь на 3-4 дня?

- Заслуга клубных тренеров прежде всего в том, что благодаря им игроки прибыли в сборную в хороших физических кондициях. Для нас было главное, чтобы ребята имели время для восстановления, акклиматизации. Конечно, времени для этого было не так много, как хотелось бы. Тем не менее претензий к игрокам в этом смысле у нас не возникло, и в этом, повторюсь, большая заслуга именно клубных тренеров, - подчеркнул он.

- Михаил Юрьевич, в финале при равном счёте шведы не реализовали несколько выгоднейших моментов. Сердце в эти моменты не ёкнуло? И когда Иванушкин и Ларионов не смогли забить в таких же ситуациях, не вспомнилось в эти мгновения известное: «Не забиваешь ты - забивают тебе!»?

- Так случается довольно часто, конечно. Особенно в самом начале игры, когда после пропущенного гола она может сломаться. В таких ситуациях возникает большое чувство досады. Но по игре было видно, что мы создавали моменты. Главное, о чём мы думали, чтобы игра не разрушилась. А вера в то, что у нас моменты ещё будут, сохранялась. Слегка негативные эмоции были у ребят, которые в тот момент находились на скамейке запасных. Мы старались их успокоить, поэтому ребята, когда кто-то приезжал на замену, не использовав свой шанс, тоже их успокаивали как могли. Просили, чтобы они сосредоточились уже на следующем игровом эпизоде. Мы верили, что обязательно забьём.

ХОККЕЙ С МЯЧОМ

- Вы сами не видели, но, может, вам рассказали, что во время финала по ТВ чаще за бортиком со стороны нашей команды показывали Вячеслава Манкоса, причём однажды назвали при этом вашу фамилию - мол, вот он, главный тренер. Не обидно?

- Я же не стоял за камерой. Никакой обиды здесь нет и быть не может. Самое главное - это то, что происходит на льду. Я же не киноактёр или актёр театра! Мы выполняем свои функции, а уж кого и как снимают - это уже по большому счёту неважно...

- О чём я не спросил, но вы хотели бы сказать после этой победы сборной?

- Очень приятно, что те надежды, которые были на нас возложены, - на ребят, на тренеров - мы оправдали. Гордимся доверием тех людей, которые верили в нас, миллионов российских болельщиков, тех, кто за нас переживал во время финала и всего чемпионата. Большое им спасибо! Большое спасибо и недругам, которые бросали в адрес тренеров и игроков всевозможные критические реплики. Это только добавляло сил и заставляло ещё больше сосредоточиться на игре, своём деле...

Вот такая она, картинка «изнутри». Захотелось узнать и мнение других специалистов по поводу этой яркой победы. Мастер спорта международного класса Вячеслав Саломатов, чемпион мира 1989 года, бывший игрок хабаровского СКА и экс-тренер «СКА-Нефтяника», тоже не скрывал восхищения нашими хоккеистами.

- Давно не видел такую сборную, у нас была настоящая команда! - говорит Вячеслав Владимирович. - Все знали, что делать на поле, и каждый это делал на совесть. Если честно, даже не ожидал подобной самоотдачи. И Серёга Ломанов проявил себя настоящим капитаном: подчинил свои личные амбиции командной игре.

- Кто-то из болельщиков назвал этот успех российской сборной, где было много молодёжи (по сравнению с прошлым чемпионатом мира состав обновился почти наполовину. - *Прим. авт.*), тренерской победой. Вы согласны?

- Это заслуга всего тренерского штаба: Юрьева, Манкоса, Андрея Пашкина. Они сумели донести до ребят, чего тренеры от них хотят. И у людей просто горели глаза! Слышал мнение, что это шведы на этот раз плохо сыграли. Нет, это мы не позволили им сыграть! Надо отметить и роль клубных тренеров. Посмотрите на костяк сборной - это представители московского «Динамо», красногорского «Зоркого», красноярского «Енисея»... Эти команды в лидерах в нашем чемпионате! В нынешней сборной собраны игроки очень приличного уровня, вот им как раз достаточно трёх-четырёх тренировок, чтобы понимать друг друга. Конечно, с такими людьми тренерам сборной приятно иметь дело. И в этом плане работа в клубе заметно отличается от функций наставников национальной команды...

Кстати, о клубе. Не мог не задать главному тренеру сборной России, который вернулся в Хабаровск только накануне очередной игры в российском чемпионате, и вопрос о «СКА-Нефтянике».

- Михаил Юрьевич, после этого успеха национальной команды хабаровские болельщики, наверное, будут требовать «спортивных подвигов» и от нашего клуба. Готовы их обнадёжить на оставшуюся часть регулярного чемпионата и матчи плей-офф?

- Обнадёживать сверх меры не хочу. Будем играть...

Геннадий ГАПОНОВ.

На снимках: награждение губернатором Хабаровского края Вячеславом ШПОРТОМ часами с символикой края; главный тренер сборной России по хоккею с шайбой и «СКА-Нефтяника» Михаил ЮРЬЕВ; финальный матч против Швеции; Россия - чемпион мира - 2013.

Фото Олега КИРЕЕВА.

Внимание! Attention! Achtung! На сервере WWW.redstar.ru вы сможете прочитать электронную версию клуба «По коням!» и принять участие в его конкурсах

выпуск № 164

По коням!

Проходит середину 17-й открытый конкурс-чемпионат Вооружённых Сил РФ по заочному решению шахматных композиций на приз президента ФИДЕ Кирсана Илюмжинова. Конкурс посвящён предстоящему 90-летию «Красной звезды», первый номер которой увидел свет 1 января 1924 года.

НАМ НЕ СТРАШЕН ЧЕМПИОН, ЧЕМПИОН...

КОНКУРС-ЧЕМПИОНАТ

Сегодня строго по графику проведения чемпионата предлагаем итоги 1-го этапа и задания 3-го этапа. Досадно, но не все участники дублируют свои отправления, а почта даёт сбои. Возможно, отдельные письма с решениями заданий № 1 – 4 и 5 – 8 ещё будут доставлены в редакцию.

Сегодня же начинается матч «чемпионы мира – читатели газеты «Красная звезда». Предлагаемые этюды замысловаты, но решаемы. Не отчаивайтесь, напрягитесь – непременно и разгрызёте эти «орешки».

Курган – Муром – Петрозаводск

Обработка сотен писем с ответами на задания № 1 – 4 (двухходовки) и № 5 – 8 (трёхходовки) обосновывает следующие итоги.

Чемпионом Вооружённых Сил по решению двух- и трёхходовок провозглашаем старшего лейтенанта в отставке **Геннадия Ефимовича Ленова** (Курган).

Второе место присуждено **Александру Анатольевичу Мосалёву** (Муром, Владимирская область).

Третье место занял полковник запаса **Владимир Владимирович Кущин** (Петрозаводск, Республика Карелия).

Четвёртое – шестое места поделили соответственно майор медицинской службы в отставке **Михаил Иванович Онищенко** (Люберцы, Московская область), **Георгий Георгиевич Попов** (Якутск, Республика Саха) и **Сергей Дмитриевич Никифоров** (Лабытнанги, Ямало-Ненецкий автономный округ).

Все задания 1-го этапа решили и стали лауреатами (по алфавиту): **В. Григорьев** (Севастополь, Республика Крым, Украина), **М. Дерябин** (Калуга), **Б. Добряков** (Ртищево, Саратовская область), **В. Душин, Л. Ким, Б. Кулагин, Ю. Лалак, В. Найдёнов, Ю. Парамонов, В. Плаксин, А. Попов** (все – Москва), **В. Желтухов** (Тольятти), **В. Калюта** (Шкуринская, Краснодарский край), **В. Коломиец** (Кировоград, Украина), **А. Кононенко** (Серёженков, Воронежская область), **Е. Королёв** (Калач, Воронежская область), **В. Кузнецов** (Дужино, Омская область), **А. Леонов** (Тула), **В. Лукин** (Отрадное, Воронежская область), **М. Мелёхин, В. Ольхин** (оба – Загорянский, Московская область), **З. Муфазалов** (Альметьевск, Республика Татарстан), **Г. Никитин, В. Ритво** (оба – Брянск), **А. Овчар** (Киев, Украина), **С. Остапюк** (Надворожнов, Тернопольская область, Украина), **Н. Пархоменко** (Винница, Украина), **Н. Прошин** (Нижний Новгород), **В. Савицкий** (Одинцово, Московская область), **В. Сажин** (Шатура, Московская область), **М. Скрипник** (Белогорск, Амурская область), **В. Соловьёв** (Тула), **В. Станкевич** (Днепропетровск, Украина), **Р. Талипов** (Нефтекамск, Республика Башкортостан), **Ю. Тарасик** (Тамбов), **Ю. Федотов** (Петрозаводск, Республика Карелия), **В. Ховрин** (Первомайский, Тульская область), **А. Чумак** (Йошкар-Ола, Республика Марий Эл), **С. Шаповалов** (Приморск, Калининградская область), **В. Шматов** (Курбатово, Воронежская область).

По мере поступления застрявших на почте писем список лауреатов может быть дополнен.

Г. Беланов (Верхнеднепровский, Смоленская область), **А. Борзенков, Е. Емельянов, М. Зиновьев, Ю. Калугин** (все – Самара), **А. Важенин, В. Жевлаков, С. Хомичёв** (оба – Курган), **И. Гаценко, А. Глушко** (оба – Старominская, Краснодарский край), **В. Грибовский, В. Романов, В. Филиппов** (все – поинтересовался, чем вызван перебой с публикацией очередных заданий.

Вспомним

В связи с 70-летием победного окончания Сталинградской битвы и Днём защитника Отечества назовём двух прославленных полководцев – поклонников богини шахмат Каиссы. Командующий 62-й армией (с сентября 1942 по апрель 1943 года) генерал-лейтенант **Василий Иванович Чуйков** всегда имел в своём штабе шахматы. Однажды, когда гитлеровцы угрожали непосредственно ворваться в штаб, командарм, чтобы продемонстрировать свою уверенность, усадил за шахматную доску одного из офицеров штаба, положив рядом автомат ППШ. Генерал-лейтенант **Родион Яковлевич Малиновский** командовал 2-й ударной армией (с ноября 1942 по февраль 1943 года), которая отразила удар немецко-фашистской группы армий «Центр», пытавшейся деблокировать окружённую под Сталинградом группировку немецких войск. А в 1957 – 1967 годах министр обороны СССР Маршал Советского Союза Р.Я. Малиновский решал (решал!) все шахматные задачи, появлявшиеся на страницах нашей газеты, а однажды позвонил в отдел спорта и шахматистам, настоящие предновогодние чудеса на шахматной доске! Майор медицинской службы в отставке **М. Онищенко.** Люберцы, Московская область».

«На небольшом предновогоднем турнире ветеранов РВСН я рассказал о вашей «курьёзной» партии на чемпионате мира среди сеньоров. Реакция была восторженной, в том числе и за ваше предложение ничьей. Коллеги помнят о вашем многолетнем лидерстве в команде Главного штаба РВСН, играли с вами в одной команде. Заслуженный врач Российской Федерации полковник медицинской службы в отставке **В. Савицкий**. Одинцово, Московская область».

Ответы

Проверяйте, совпадают ли ваши решения многоходовок с авторскими вариантами.

Задание № 9 (авторы – В. Карш, К. Лайб, 1935/1936) 1. Крd2 b1K+ 2. Крd3 Кс5+ 3. Крe3... .

Задание № 10 (авторы – Х. Бинкер, В. Клагес, 1935) 1. Фh4 h7 2. Фd4 Лd7 3. Фа4+ (Фа1+) Крb8 4. Фа7+ и 5. Фа8Х.

Задание № 11 (автор – К. Фабел, 1942) 1. Cd5 Cc2 2. Лd8 d3 3. Cb7 Cb3 4. Ke4+ и 5. Са6Х; если 1. Cb7?, то 1... Са2! .

Задание № 12 (автор – Ф. Палатц, 1934) 1. Cd5 Лh5 2. Ce4 Лh4 3. Cf3 Лh3 4. Cg2... .

Решайте, пожалуйста!

Чемпионы мира по шахматной композиции предлагают читателям-решателям газеты «Красная звезда» свои произведения. Сегодняшней публикацией задний № 17 - 20 начинаем матч – читатели газеты против чемпионов мира. Обратите внимание – впервые вам предложены этюды-близнецы (задания № 18 и 19). Ответы на первые четыре этюда будут опубликованы в клубе «По коням!» № 166 (в марте). Значит, на их решение отведено 55 суток. Свои варианты и идеи по разгадке замыслов авторов композиций присылайте по адресу: 123007 Москва, Хорошёвское шоссе, 38, редакция газеты «Красная звезда», шахматный конкурс.

Итак, ломайте головы и наслаждайтесь красивыми открытиями.

Главный судья конкурса-чемпионата, национальный арбитр полковник в отставке Станислав ЖЕЛЕЗНЫЙ.

На снимке: чемпион мира по этюдной композиции гроссмейстер Олег ПЕРВАКОВ по базе своего компьютера подбирает задания для читателей «Красной звезды».

Фото Бориса ДОЛМАТОВСКОГО.

Задание № 17.
Ничья.

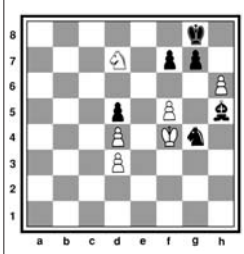

Белые: Крf4, Кd7, пп. d3, d4, f5, h6 (6).
Чёрные: Крg8, Сh5, Кg4, пп. d5, f7, g7 (6).

Задание № 18.
Выигрыш.

Белые: Крg1, Фd1, Кg5, Кg7, п. g2 (5).
Чёрные: Крg8, Фg3, Сh4 (3).

Задание № 19 – близнец задания № 18. Выигрыш.

Белые: Крg1, Фd1, Кg5, Кg7, п. g2 (5).
Чёрные: Крg8, Фg3, Сh4, п. h6 (4).

Задание № 20.
Выигрыш.

Белые: Крd8, Лd3, Сc5, пп. g4, h6 (5).
Чёрные: Крg5, Лe5, Кc4, п. c2 (4).

ИЗ ПОКОЛЕНИЯ «ПОДГОТОВИШЕК»

БЫЛОЕ И ДУМЫ

Сначала процитируем:

«В соответствии с Уставом и Положением о награждении знаками отличия Ассоциации за укрепление общественного статуса Ассоциации и её региональных организаций, активное участие в кадетском движении, в военно-патриотическом воспитании, плодотворную общественную работу нижепоименованных ветеранов кадетского движения

НАГРАДИТЬ

Орденом «Кадетский крест» II степени:

Железного Станислава Петровича, выпускника 2-го МАПУ..

Председатель

Международной ассоциации «Кадетское братство»

Генерал-полковник П.Г. Чаус.

Приказ № Н – 072 от 10 ноября 2012 года».

Ваш обозреватель считает вручённый ему «Кадетский крест» наградой «Красной звезде», и вот почему. Десятки лет газеты не имели возможности рассказывать о том, что в 1938 году в стране были созданы артиллерийские спецшколы, преобразованные в 1946 году в артиллерийские подготовительные училища (АПУ), подчинённые Министерству обороны. В начале 1998 года коллеги - выпускники 1-го и 2-го МАПУ предложили вашему автору:

- Раз ты пишешь о шахматах, расскажи в «Красной звезде» и о наших училищах, нашей судьбе.

18 марта 1998 года в «Красной звезде» появились 200 строк под заголовком: «Молодёжь, в артиллерию! И мы пошли». Потом были другие публикации на кадетскую тему: «Мы из послевоенных кадет», «Дружили три товарища», «Обнимая небо крепкими руками», «Двенадцать мгновений осени»... 1 июня 2012 года в газете под заголовком «А помнишь?» был опубликован материал о встрече кадет-артиллеристов. Главная военная газета и последовавшие книги воспоминаний кадет-артиллеристов, опираясь на рассекреченные архивы, уточнили дату восстановления кадетского обучения в Советском Союзе. Принято было считать, что в СССР кадетское обучение началось с 1943 года – с начала создания суворовских военных и нахимовских военно-морских училищ. А вот теперь началом возрождения в СССР кадетского образования признан 1938 год.

Некоторые материалы «Красной звезды» на кадетскую тему вошли в фонды музеев артиллерийских спецшкол.

В XXI веке появилась газета «Кадетское братство» (орган соответствующей ассоциации). Конечно, выпускники 2-го МАПУ попросили краснозвёздовца выступить и в кадетской газете. О том, как из трудных мальчишек, выживших в годы Великой Отечественной войны, выращивали офицеров РВСН и Космических войск Советской Армии, я рассказал в очерках «Сорванцы нашли свою дорогу» и «Тайна двух слов» («Кадетское братство» № 4, 2010 год). А нескольким событиям из тысяч эпизодов обороны Москвы и из личной судьбы (в том числе и краснозвёздовско-шахматной) посвятил рассказ «Сходня, Химки 1941-го» («Кадетское братство» № 10, 2011 г.).

Итак, орденом «Кадетский крест» II степени ваш обозреватель отмечен не за то, что он в 1952 году окончил 2-е МАПУ, а за публикации в «Красной звезде» материалов как на кадетскую, так и шахматную темы. Прошлое всегда с нами, и его уроками нельзя не дорожить.

КТО ЗАСЛУЖИЛ ОСКАР-2012?

ВАША ДЕСЯТКА

Журнал «64 – Шахматное обозрение» начинает опрос мировой шахматной общественности по определению 10 сильнейших шахматистов мира по итогам выступлений в 2012 году. Газете «Красная звезда» «64...» даёт в этом голосовании два голоса: среднеинтегральную читательскую десятку и мнение шахматного обозревателя газеты. Как и прежде, три читателя, чьи варианты десятки наиболее близко совпадут с результатом мирового опроса, получат от «64...» премию – комплект журнала. Напомним: предыдущий конкурс «Ваша десятка» выиграли **А. Овчар** (Киев, Украина), **Г. Беланов** (Верхнеднепровский, Смоленская область) и **Б. Добряков** (Ртищево, Саратовская область). На днях им были отправлены первые журналы «64...» за 2013 год.

Предлагаем читателям клуба «По коням!» принять участие в очередном конкурсе «Ваша десятка» и до 15 апреля выслать в редакцию свои варианты сильнейшей десятки за 2012 год.

ПОЧЕМУ ПОГИБЛА

Сто лет назад, накануне Первой мировой войны, Российская империя считалась одним из ведущих государств мира, но оказалась, говоря словами французского энциклопедиста Дени Дидро, колоссом на глиняных ногах. Почему так произошло, каковы финансово-экономические причины краха? В поисках ответа на эти вопросы кандидат исторических наук Ольга Николаевна ЧЕТВЕРИКОВА обратила внимание на роль иностранных банков в экономике России.

РЕФОРМА Витте открыла страну для беспощадной эксплуатации иностранцами, поставила в зависимость от финансовых соображений внешнюю политику России, перешедшую в итоге к обслуживанию интересов своих геополитических противников. Наконец, финансовая реформа Витте стала питать революцию, которая ею же самой и была подготовлена - через разорение народа.

Экономическая политика того времени подвергалась достаточно жёсткой критике, в частности, одна из ведущих экономических газет «Биржевые ведомости» в конце 1900 года писала: «Экономическая политика нынешнего правительства ведёт к нашествию иностранных капиталов, которые скупят Россию на корню».

В ответ на это Витте лишь отделывался отговорками: «Подобные опасения высказывались у нас еще со времён Петра Великого, но государи русские с ними никогда не считались, и история вполне оправдала их прозорливость... Привлечением иностранного капитала создали своё промышленное могущество все передовые ныне страны - Англия, Германия, Соединённые Штаты Америки...»

Иностранный капитал действительно хозяйничал в России, как у себя дома. Прежде всего иностранные инвестиции шли в сферу обращения, железнодорожное строительство и банки, затем в тяжёлую индустрию. Русский исследователь Оль писал, что с 1880-х по 1913 год капиталы иностранного происхождения составляли 50 процентов всех вложенных в промышленность, при этом на горную, горнозаводскую и металлообрабатывающую отрасли приходилось 70 процентов всех иностранных капвложений.

По другим данным, иностранный капитал напрямую контролировал 70 процентов промышленности. Иностранцам принадлежало к 1914 году 42,6 процента совокупного основного капитала 18 главных акционерных банков России, причём они извлекали здесь вместо 4-5 процентов дивиденда, получаемого у себя на родине, от 20 до 30 процентов. С 1887 по 1913 год чистая прибыль иностранных капиталистов на вложенный в России капитал составила 2.326 млн. рублей, что на 30 процентов больше инвестируемого капитала.

Это была, по существу, дань, которую выплачивала Россия иностранному капиталу, осуществлявшему в отношении неё политику диктата, политику подрыва её производительных сил за счёт хищнической эксплуатации её природных богатств и человеческой энергии, политику превращения её в свой аграрно-сырьевой придаток.

РАСПРЕДЕЛЕНИЕ иностранных инвестиций в Россию по странам их происхождения в 1914 году было следующим: Франция - 32 процента, Англия - 22 процента, Германия - 19,7 процента, Бельгия - 14,3 процента, США - 5,2 процента.

Французский капитал доминировал в угольной и сталелитейной промышленности юга России, занимал лидирующие позиции в производстве цемента, добыче и выплавке меди, в предприятиях водоснабжения и канализации. На долю акционерных обществ с капиталами иностранного происхождения приходилось свыше 70 процентов всей добычи угля в Донбассе. В руках французского капитала находились Общество русско-балтийских судостроительных заводов, Русское общество для производства артснарядов и военных припасов. На юге России не было почти ни одного предприятия, где не участвовал бы иностранный капитал, сюда массово переселялись иностранные предприниматели, инженеры и рабочие, а из Америки перевозились целые заводы.

(Окончание, начало в № 28.)

Английский капитал концентрировался в нефтедобывающей промышленности, добыче меди (56 процентов всей добычи) и золото-платиновых разработках (70 процентов). Немецкий капитал - в электротехнической, химической промышленности. Германский капитал называли фактическим хозяином энергетической промышленности России: «Всеобщей электрической компании» (АЭГ), за спиной которой стоял германский банк «Дисконто гезельшафт», принадлежало около 90 процентов действовавших в России электротехнических предприятий.

Император Александр II санкционировал «на веру» ряд мероприятий в финансовой сфере, сущности которых он не понимал.

Под финансовым и производственно-техническим контролем немецкого капитала находилась значительная часть предприятий военной промышленности России, в частности Невский судостроительный и механический завод, завод Крейфтона (Охтинское адмиралтейство), Шлиссельбургский пороховой завод, Русское общество артиллерийских заводов...

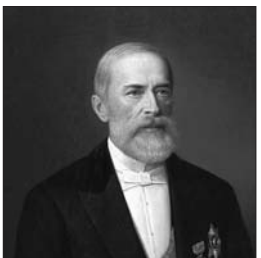

Министр финансов Н.Х. Бунге (слева) и его преемник И.А. Вышнеградский начали накапливать золотой запас за счёт увеличения экспорта, в первую очередь хлеба, и заключения внешних займов.

Хотя в 1914 году Россия и являлась четвёртой индустриальной державой мира, она никоим образом не рассматривалась ведущими странами Запада как равноправный партнёр, поскольку, во-первых, находилась от них фактически в полуколониальной зависимости, а во-вторых, обладала по сравнению с ними слишком малым промышленным потенциалом. Общий капитал промышленных и торговых компаний в России достигал 2 млрд. долларов, что равнялось капиталу одной «Юнайтед стил корпорейшн» и составляло 1/9 часть капитала, инвестированного в США только в железные дороги. Зато Россия к началу войны занимала первое место в мире по размерам внешнего долга.

ВНЕШНИЕ займы, так щедро предоставляемые России Западом, имели не только экономические, но ещё более серьёзные политические последствия. Финансовые рычаги воздействия, применённые англо-французской верхушкой в отношении России, оказались настолько эффективными, что русское правительство было лишено возможности проводить самостоятельную политику и оказалось втянутым в события, сценарий развития которых был написан за рубежом.

В конце XIX века межгосударственные отношения в Европе определялись англо-германским соперничеством, которое стало главной пружиной борьбы за передел мира. Баланс сил в Европе был настолько нарушен, что мирными средствами восстановить его было уже невозможно. Британия готовилась к войне с Германией, но если одностороннее противостояние на море Англия выдержала бы, то на суше - нет.

Поэтому решением «германского вопроса» могла стать только общеевропейская война при непременном участии России, которая должна была взять на себя 3/4 всей тяжести войны против Германии на суше. При отсутствии острых германо-российских противоречий главная задача англичан заключалась в том, чтобы вытеснить Россию и Германию из тех сфер, где они могли совместно бороться с другими государствами, и сконцентрировать их интересы в районе, где русско-германские отношения можно было довести до крайней степени напряжённости, - на Балканах.

Для этого Британия и начала создавать такую систему союзов, которая привела бы Россию и Германию к противостоянию, а ключевую роль в обрабатывании российских правящих кругов призвана была сыграть Франция, «главный ростовщик» Европы, давно стремившаяся в целях достижения реванша после франко-прусской войны к заключению антигерманского военного союза с Россией.

С 1880-х годов, как уже отмечалось, в связи с начавшимся промышленным подъёмом и подготовкой к переходу на золотой стандарт в России резко возросло значение зарубежных займов (существенная часть их тратилась на приобретение золота).

В 1888 году после ссоры России с Германией российское правительство переориентировалось с германского на французский финансовый рынок, разместив здесь первый крупный «железнодорожный заём» в 8 млрд. золотых франков, который был осуществлён под русское «залоговое золото». Затем последовали новые займы, и с этих пор французские банки начали вытеснять германские и активно вкладывать свои капиталы в русскую индустрию (металлургию и угольную промышленность).

Это тесное финансовое «сотрудничество», в основе которого лежали интересы политико-стратегического порядка, и стало основой для франко-российского военно-политического сближения. Об опасности этого сближения, открыто противопоставлявшего Россию Германии, предупреждал российский министр иностранных дел Николай Карлович Гирс (1882-1895 гг.), утверждавший, что «даже видимость того, что Россия ищет дружбы Франции, скорее ослабит, чем укрепит наши позиции».

РОССИЯ И ЕВРОПА

Ближайший помощник Гирса Владимир Николаевич Ламздорф (будущий министр иностранных дел в 1900-1906 гг.) выражался ещё более откровенно, указывая, что для России дружба с Францией подобна мышьяку - в умеренной дозе она полезна, а при малейшем увеличении становится ядом. Однако именно Гирс и был вынужден в итоге в 1891 году подписать с Францией соответствующее политическое соглашение, на основе которого в 1892 году была заключена секретная военная конвенция, ратифицированная в 1893 году.

Объяснялось это тем, что, когда России понадобился очередной крупный заём, французские Ротшильды согласились устроить его только при условии подписания военного договора, а Ротшильды уже тогда финансировали значительную часть железнодорожного строительства и контролировали большую часть банковской системы России, что делало всё более влиятельной при российском дворе французскую партию.

С ПЕРЕХОДОМ России при С.Ю. Витте на золотой стандарт в 1897 году значение внешних займов ещё более возросло, поскольку сохранение золотой валюты обходилось очень дорого. Как писал уже упоминавшийся выше П. Оль, *«поддержание в России золотой валюты в течение 18 лет стоило ей увеличения внешней задолженности в виде государственных, железнодорожных и городских займов на 4.200 млн. руб. и за то же время увеличило её внешнюю задолженность привлечением в Россию иностранных капиталов в банковские и торгово-промышленные предприятия на сумму 2.100 млн. Итого внешняя задолженность России за 18 лет выросла на 6.300 млн. рублей»*.

Между тем франко-российский договор стал опорой для формирования тройственной Антанты, происходившего в два этапа. Вначале в 1904 году Англия заключает договор с Францией о разделе сфер влияния в Северной Африке («Сердечное согласие»), а затем приступает к выполнению главной задачи - вовлечению в свой лагерь России. Важным шагом на пути к этому стала русско-японская война 1905 года, развязанная Японией

благодаря финансовой поддержке со стороны Великобритании, заключившей с ней в 1902 году военный договор.

В этот период Россия переживала глубокий экономический кризис и свои финансовые задачи решала исключительно за счёт роста государственной задолженности, обусловленной увеличением военных потребностей, строительством флота, многочисленных железнодорожных займов. Причём в то время, как финансовое положение России резко ухудшалось, Витте путём получения косвенных налогов и систематического покрытия чрезвычайных расходов за счёт займов создавал видимость финансового благополучия.

С 1905 года под влиянием охватившей общество тревоги начался перевод русских капиталов за границу, что привело к оттоку золота за рубеж, принявшему угрожающий характер. В этих условиях С.Ю. Витте и В.Н. Коковцов (министр финансов с апреля 1906 года) затеяли переговоры о новом крупном международном займе в 2,2 млрд. франков. Но и на этот раз предоставление займа было обусловлено поддержкой Россией Франции в её споре по марокканскому вопросу с Германией и урегулированием острых вопросов англо-российских отношений, ведь парижский Ротшильд отказывался вести переговоры о займах без лондонского Ротшильда.

Заём был предоставлен, финансовое положение России было на время улучшено, но достигнуто это было ценой подписания в 1907 году англо-российского соглашения о разделе сфер влияния в Центральной Азии.

Как и русско-французский договор, это соглашение было встречено с большим неодобрением в российских кругах и среди виднейших российских дипломатов, так как означало окончательное присоединение России к антигерманской Антанте. Российские правящие круги совершили, таким образом, коренной стратегический поворот, как бы дав свой ответ на слова Бисмарка: «Есть одно благо для Германии, которое даже бездарность германских дипломатов не сможет разрушить: это англо-российское соперничество».

Но у Бисмарка было и ещё одно верное замечание: *«Политика Англии всегда заключалась в том, чтобы найти такого дурака в Европе, который своими боками защищал бы английские интересы»*.

ТЕПЕРЬ Россия окончательно была втянута в сферу англо-французских интересов, её непосредственные цели оказались сосредоточены на Балканах, а вся последующая политика была обусловлена необходимостью подготовки к войне с государством, с которым у неё не было серьёзных противоречий, но сокрушение которого выдвигалось в качестве главной задачи англо-французской Антанты. Соответственно и развитие самого хозяйства страны оказалось тесно связано с интересами французских и английских правящих кругов.

В начале XX века Франция занимала первое место в России по капитальным вложениям, в её руках находилось около 53,2 процента контролируемой заграницей части русского банковского капитала. Общая сумма российского долга Франции накануне войны составляла 27 млрд. франков. Французские банки напрямую финансировали российскую, и в первую очередь южнороссийскую, промышленность, на которую опирались морские вооружения.

Под их контролем находилась не только донецкая промышленность, но и связанные с ней верфи в Николаеве, так что они были в крайней степени заинтересованы в решении проблемы Черноморских проливов. Отсюда такое внимание, которое уделяла Франция российскому морскому флоту, и не случайно доверенным лицом крупного французского банка «Сосьете женераль», осуществлявшего финансовый контроль над николаевскими верфями, был морской министр России И.К. Григорович, подбивавший своих коллег в правительстве к агрессивной политике в отношении проливов.

Последний крупный внешний заём России был получен в 1909 году. В этот год наступил срок уплаты по внешним займам 1904 и 1905 годов, а бюджеты могли быть только дефицитными, так что министр финансов Коковцов принял решительные меры по подготовке почвы к размещению во Франции займа в 1,2 млрд. франков для погашения обязательств. Переговоры шли с трудом, условия, выдвигаемые французами, были крайне тяжёлыми и опять-таки связанными с интересами русско-французского союза в период предвоенного обострения политической обстановки в Европе.

Коковцов был вынужден признать в письме министру иностранных дел Чарыкову: *«Уже не первый раз мне приходится встречаться в вопросах денежных операций с такой точкой зрения, которую мне трудно совместить с политическим достоинством России и с отношением к ней Франции как союзницы...»*

Важно подчеркнуть, что ни один крупный заём русского правитель-

ИМПЕРИЯ?

ства не обходился без активного политического вмешательства и согласия французского правительства, о чём свидетельствуют публикации русских дипломатических документов. Займы успешно размещались на парижской, лондонской и иных биржах не только потому, что они приносили держателям большой процент, а банкам, кроме того, специальную прибыль, а ещё и потому, что они отвечали совершенно определённым политическим и военно-стратегическим соображениям союзников.

Важнейшей целью внешних займов была стабилизация курса рубля на базе золотого обращения, но иностранные биржевики укрепляли золотую валюту главным образом из политических расчётов и в надежде использовать многомиллионную русскую армию для достижения своих целей, не упуская при этом из виду и высокую сверхприбыль, получаемую из России.

В ПОСЛЕДНИЕ предвоенные годы правительство России пыталось решать свои задачи, не прибегая к внешним займам. Иностранные банкиры ещё давали деньги на производительные расходы, связанные с военно-промышленными нуждами (главным образом на строительство стратегических железных дорог), но отказывались давать их на покрытие дефицита в обыкновенных расходах. Так что «бездефицитный бюджет» становится краеугольным камнем финансовой политики, и, чтобы обеспечить его, правительство перешло к жёсткому сокращению расходов, при котором удовлетворение многих важнейших нужд государства, не относящихся прямо к военным потребностям, искусственно сдерживалось.

С.Ю. Витте, министр финансов (1892–1903) и председатель Комитета министров (1903–1906), путём получения косвенных налогов и систематического покрытия чрезвычайных расходов за счёт займов создавал видимость финансового благополучия.

В расходной части бюджета сильно росли теперь только две графы: расходы по займам и военно-морские расходы. В 1910 году Коковцов писал: «Задолженность страны, сильно поднявшаяся во время последней войны (с Японией. - **Ред.**), не останавливается в своём возрастании и уже приближается к 9 млрд. рублей; соответственно увеличиваются с каждым годом и расходы на платежи по займам... Эти неизбежные и обязательные для страны расходы, требуя ежегодной уплаты почти миллиарда рублей, несомненно, сильнейшим образом сокращают средства, предоставляемые на развитие производительных потребностей государства».

Как указывалось в специальном документе, предназначенном только для членов Совета министров, в действительности две статьи - платежи по государственным долгам и военные расходы - пожирали 56 процентов чистого расходного бюджета (без расходов на железные дороги и винную монополию). Что касается займов, то, как писал Коковцов, даже те из них, что были заключены на бесспорно производительные нужды, всё же приводили в конце концов к тому же результату, что и займы на непроизводительные нужды, то есть к расстройству государственного кредита и всего финансового положения страны. Отвергнув путь новых займов, правительство Столыпина-Коковцова стало финансировать в предвоенные годы все потребности страны за счёт бюджетных поступлений и введения новых налогов.

На первом месте в расходной части бюджета стояли расходы на армию и флот, стратегические железные дороги и порты. Причём большее внимание уделялось морскому флоту (о чём заботился уже упомянутый нами Григорович), а не сухопутной армии и её технической оснащённости (хотя готовились к войне именно с сухопутными силами Германии). В итоге за пять предвоенных лет расходы по Морскому министерству утроились, при этом Черноморский флот стоял в центре внимания.

Следующей по значимости статьёй расходов были платежи по государственным займам, опустошавшие народное хозяйство и подрывавшие основы финансовой системы страны. Если на платежи по займам шло 14 процентов госбюджета, то расходы на народное образование и всю систему просвещения за пять лет составили менее 3,5 процента. На душу населения в 1913 году на просвещение тратилось менее одного рубля, так что неудивительно, что грамотными в России были только 30 процентов населения.

ЗАДОЛЖЕННОСТЬ России породила накануне войны ещё одну, новую для неё проблему, в очередной раз продемонстрировавшую характер отношения к ней «союзных» держав.

В 1914 году внешний долг России (крупнейший в мире) составлял 6,5 млрд. рублей. При этом 4,3 млрд. руб. - это был государственный долг (3 млрд. руб. - Франции), а остальные - частная задолженность (городские займы, торгово-промышленных предприятий, кредиты торговых фирм и коммерческих банков).

Между тем пассивный расчётный баланс, огромная задолженность и потребность торговли и промышленности в иностранной валюте вынуждали правительство держать за границей большой запас золота из эмиссионного обеспечения Госбанка. Большая часть золота хранилась во Франции и Германии, объём денежных расчётов с которыми был особенно велик. Безусловно, всё это лишало устойчивости всю денежную систему России и ставило вопрос о возможной конфискации в случае войны средств за границей.

В.Н. Коковцов, председатель Совета министров (1911–1914) и министр финансов, выступал против новых займов за рубежом, стремился финансировать потребности страны за счёт бюджетных поступлений и введения новых налогов.

Буквально накануне войны правительство перевело деньги из германских банков в союзные страны.

Однако с началом войны «союзные» банкиры не только перестали давать новые кредиты под государственные обязательства, но и стали чинить препятствия в расходовании принадлежавшей казне золотой российской наличности, находившейся на счетах иностранных займов.

При этом особые трудности сложились во Франции - главном «союзнике» России, где находилось почти 80 процентов всей свободной наличности (431 млн. руб.). Опираясь на провозглашённый мораторий, французские банкиры фактически лишили Россию возможности располагать в желаемых размерах этими средствами, рассчитывая за счёт них покрыть большую задолженность русских акционерных банков, а последняя составляла тогда свыше 233 млн. рублей (без долгов промышленных и торговых фирм).

Русское правительство отказалось оплатить задолженность частных банков за счёт своей золотой наличности, но французские банки проявили непреклонность и в итоге заморозили всю наличность русского правительства, которая была почти вдвое больше задолженности банков.

И хотя Комитет финансов России считал недопустимым использовать для погашения задолженности казённую валюту, он в то же время не мог остаться в стороне от разрешения этой проблемы, так как это мешало размещению военных заказов. Так что в итоге было признано полезным урегулирование вопроса «официальным путём» через МИД. Правительство выступило в роли своеобразного гаранта банков, признавая их кредитоспособными, но не могущими в условиях военного времени найти иностранную валюту. Правительство взяло на себя заботы не только о довоенных расчётах банков, но и о предоставлении им дальнейших кредитов иностранными банками под свою гарантию, а Французский банк открыл русскому Государственному банку кредит на покрытие краткосрочных долгов и обязательств, заключённых русскими банками и промышленными учреждениями на французском рынке.

Так «союзники» вновь продемонстрировали, что среди равных есть «более равные»...

Уроки из недальновидной финансовой политики российских императоров, как представляется, не утратили своего значения и в нашем XXI веке.

ЭПОХА ТУРБУЛЕНТНОСТИ

Имя профессора Йельского университета Иммануила Валлерстайна хорошо известно в научных кругах. Он считается одним из основателей «миросистемного анализа». Суть взглядов социолога из США состоит в том, что привычная для западной цивилизации общественно-политическая система, названная в своё время капитализмом, умирает. Ей на смену идёт что-то новое, и большие потрясения, связанные с ломкой прежнего образа жизни, видимо, ещё впереди. В первый день 2013 года учёный разместил на своём сайте новую статью под названием «Глобальная смута в среднесрочной перспективе» (публикуется с сокращениями).

КОНТУРЫ БУДУЩЕГО

Генерирование прогнозов на ближайшее будущее (ближайшие год-два) - занятие, очевидно, глупое. Слишком много непредсказуемых изменений может произойти в реальной политической/экономической/культурной картине мира. Тем не менее мы можем попытаться выдвинуть вполне правдоподобные предположения развития ситуации в среднесрочной перспективе (десятилетие и больше) на основе работоспособной теоретической платформы, подкреплённой серьёзным эмпирическим анализом существующих трендов.

Что мы знаем о мировой системе, в которой мы все живём? Во-первых, нам известно, что нас окружает глобальная капиталистическая экономика, чей главный принцип - непрерывное накопление капитала.

Во-вторых, эта исторически сложившаяся система, равно как и любые другие системы (начиная от Вселенной в целом и заканчивая мельчайшими наносистемами), имеет свою жизнь. Она существует, функционируя в нормальном режиме в соответствии с определёнными ею же законами и структурами. Затем в какой-то момент система начинает давать сбои, нарушает хрупкое равновесие внутри и входит в структурный кризис.

В-третьих, мы знаем что существующая сегодня мировая система некогда имела поляризационную систему, внутри которой наблюдался постоянно увеличивающийся разрыв как между различными государствами, так и внутри отдельно взятых стран.

Сегодня мы как раз живём в период такого структурного кризиса, продолжающегося уже на протяжении примерно сорока лет. И в этом состоянии мы продолжим существовать ещё следующие лет двадцать-сорок. Это средняя продолжительность структурного кризиса исторической социальной системы. В результате возникают два противоположных способа выхода из структурного кризиса через коллективный выбор одной из существующих альтернатив.

Принципиальной характеристикой структурного кризиса является серия хаотичных и неконтролируемых колебаний во всех сферах - на рынке, в геополитических альянсах, стабильности государственных границ, занятости, налогах и долгах. Неопределённость даже в краткосрочной перспективе становится хронической. И неопределённость же способствует заморозке экономических договорённостей, что, конечно, значительно усугубляет положение.

Вот некоторые из вещей, которые мы можем ожидать в среднесрочной перспективе. Большинство стран сталкивается сегодня и, вероятно, встанет перед этой проблемой в будущем - с дефицитом государственного бюджета. Большая часть держав пытается сократить свои расходы двумя способами. Первый способ - это урезание (а иногда ликвидация вовсе) социальных программ, разработанных в прошлом с целью помочь рядовым гражданам застраховать себя от различных непредвиденных обстоятельств, возможных в жизни.

Но есть также и второй способ. Многие государства уменьшают поток денежных переводов в подчинённые структуры, федеральные субъекты, если государство является Федерацией, и органы местного самоуправления. Это происходит, как правило, через увеличение налогов на нижестоящие структуры. Если подобные меры становятся непосильными, субъект может обанкротиться, что, как правило, приводит к полному уничтожению существующих социальных гарантий (в частности, пенсионного обслуживания).

Подобная ситуация оказывает непосредственное влияние на жизнь государства. С одной стороны, это ослабляет его, так как всё больше и больше субъектов стремятся отделиться, если их администрация считает это экономически обоснованной мерой. Но с другой стороны, важность государственной власти возрастает сильнее, чем когда-либо, ведь население начинает искать спасение в протекционистских мерах.

Государственные границы меняются всегда. Но сегодня этот процесс обещает быть куда более интенсивным, чем ранее. В то же время новые региональные структуры, обеспечивающие отношения между различными государствами, такие как Европейский союз или недавно созданный Союз южноамериканских наций, будут непременно развиваться и играть более существенную геополитическую роль.

Жонглирование полномочиями между различными центрами геополитической власти станет ещё более нестабильным процессом в ситуации, когда ни один из этих центров не будет в состоянии единолично диктовать международные порядки.

США - старый колосс на глиняных ногах, сегодня всё ещё достаточно могущественны, чтобы их ошибки могли нанести существенный ущерб окружающим. Китай, казалось бы, на данный момент обладает самым сильным экономическим потенциалом, но тем не менее этот потенциал всё-таки не настолько велик, насколько он сам и другие страны считают. Степень сближения России с Западной Европой до сих пор является открытым вопросом. Индия до конца не может определить свою стратегию в предстоящей геополитической игре.

В конце этого десятилетия мы увидим несколько крупных перестановок. Одной из этих перестановок станет создание конфедеративной структуры, связывающей Японию, Китай (воссоединённый) и Корею (воссоединённую). Второй будет геополитический альянс между этой конфедерацией и США. Третья - создание де-факто союза между ЕС и Россией. Четвёртая - значительное увеличение количества ядерных держав. Пятая - распространение политики «обобщённого протекционизма» в мире. Шестая - общая мировая дефляция, которая может принять две формы - либо незначительное падение цен, либо выходящая из-под контроля инфляция. И то и другое будет иметь одинаковые последствия.

Очевидно, что подобное положение вещей не может обрадовать большинство обычных людей. Уровень безработицы во всему миру будет непреклонно возрастать. И простые граждане всерьёз ощутят всю тяжесть этой ситуации. Они уже показали, что готовы в различных формах противостоять очередным ударам судьбы, и народное сопротивление на местах будет неуклонно расти. Мы окажемся в самом эпицентре огромной политической битвы, которая в итоге определит будущее мира.

Те, кто обладает богатством и привилегиями сегодня, тоже не будут сидеть сложа руки. Тем не менее со временем и к ним придёт понимание того, что они не смогут обеспечить своё благополучное будущее в рамках существующей капиталистической системы. Они будут стремиться к реализации системы, основанной скорее не на центральной роли рынка, а на комбинации грубой силы и обмана. Главной их задачей является осуществление преемственности трёх ключевых принципов от старой системы к новой, а именно: иерархии, эксплуатации и поляризации.

С другой стороны, по всему миру появятся народные силы, стремящиеся создать новую, доселе ещё не существовавшую историческую систему. Подобная система будет основана на относительной демократии и на относительном равенстве...

Кто выйдет победителем в этой решающей битве? Никто не может предсказать. Важно то, что каждый из нас будет делать в каждый момент решения каждой конкретной проблемы. Кто-то называет это «эффектом бабочки». Колыхание её крыльев может изменить климат на другом конце мира. И в этом смысле все мы немного бабочки.

Николай СТАРОДЫМОВ

БОЕВОЙ ДНЕВНИК АФГАНСКОЙ ВОЙНЫ

Рисунок Анны ТРУХАНОВОЙ.

Поднялись на плато из долины реки. Перепад метров 30. И приехали в кишлак Кахистан. (Если посмотреть на карту Афганистана, этот населенный пункт находится как раз в том месте, где река Герируд поворачивает на север. В этом колене и расположен кишлак.) Год назад здесь наши воевали, но несильно.

Приехали, стали все вместе кучей. Выставили в охранение «васильки» (автоматические минометы). Тем временем Габитов, подполковник Нескоромный Юрий Иванович (замполит полка), группа афганцев и, конечно, я поехали к кишлаку на бронетранспортере с ЗВУ (звуковещательной установкой). По громкоговорителю что-то громко кричали по-афгански, но что — я, конечно, не понял. Через полчаса из кишлака вышла группа в белых чалмах. Мы подъехали к ним, всем пожали руки, улыбки, «салямы»... В общем, друзья после долгой разлуки. Наши афганцы со всеми даже перецеловались.

(*Дополнение.* Ох уж эти поцелуи! С женщиной — сколько угодно, а с мужчинами — не люблю. А ведь эти мужские ритуальные, приветственные поцелуи приняты у некоторых народов, да и у нас в некоторых ветеранских организациях. Но вернемся в Азию. Когда я только приехал в Афган, меня удивляло, что афганцы при встрече обязательно целуются, даже офицеры с солдатами. Это было непривычно, даже дико. Но это — их обычай. Когда показывали вторжение американцев в Ирак, был эпизод — его несколько раз по телевидению прокручивали: идет весь такой упакованный в военную амуницию янки, а к нему навстречу идет иракский мужчина и лезет целоваться. Американец сначала отшатнулся, а потом был вынужден облобызаться с ним.)

Сели в кружок. Сначала говорил приехавший с нами заведующий отделом провинциального комитета НДПА Шарор. Говорил хорошо — темпераментно, страстно. Габитов нам кое-что переводил. Он перечислил, что мы с собой привезли для раздачи местному населению. Что у нас с собой врачи — отдельно для мужчин и для женщин, а также ветеринар. Что мы стрелять не будем. Что они должны помогать шурави. Что народная власть помогает бедным, уважает ислам, а душманы грабят, прикрываясь исламом.

18.04.1986

Вчера стемнело и не успел дописать.

Короче, выступил хорошо.

Потом говорил заместитель председателя провинциального комитета партии по делам племен и народностей тов. Маршал. (Ударение на второе «а».) Интересный человек. Все время улыбается, постоянно вокруг него люди. Он говорил коротко. И еще выступал представитель ХАД (афганский КГБ).

Короче говоря, пообещали на следующий день собраться все. (*Дополнение.* Хорошо помню свое чувство тогда, 20 лет назад, когда разговор принял оборот, о котором я пишу ниже. Мы им — о высокой политике, о гуманитарной миссии, о дружбе... А они...)

Первый вопрос, который задал один из вышедших из кишлака, — о разнице в исламе в Афганистане и Иране. Потом жаловались, что их юношей забирают в иранскую армию и отправляют воевать против Ирака. Когда Шарор сказал, что народная власть дает людям работу и продукты, а душманы это отбирают, оживились.

Когда мы вернулись назад, как раз поспели к ужину. Поговорили с Зайцевым, Дьячуком. Они, в частности, рассказали, как тут воевали в январе. Они были на иранской границе и на ночь поставили технику так, что с иранской стороны их легко могли обстрелять. Но не думали, что это произойдет. Ночью же по нашим из прибрежного кустарника ударили гранатометы с иранской территории. Сначала наши разбежались, попрятались за машинами, а потом развернули технику и из всего оружия ударили по Ирану. Потом отошли и туда же влупили «Грады». Незадолго до этого из 17-й пехотной афганской дивизии сбежали 70 с лишним человек. Они сидели в башне на иранской стороне. Туда тоже «Грады» вмолотили. (*Дополнение.* О подобных историях, когда на границе происходили перестрелки с противоположной стороной, я слышал неоднократно. Сам лично свидетелем не был. Но у меня есть все основания полагать, что такое случалось. Границы в тех краях — понятие весьма условное. Ее переходят легко и просто. В частности, душманы уходили что в Иран, что в Пакистан. Ну и стреляли друг в друга с нашими.)

Ночевал я по старой памяти в «таблетке». С нами был еще майор Борис Александрович Македонский.

Утром возле кишлака был митинг — в сам кишлак нас попросили не заходить. Опять выступал Шарор — чувствовалось, что он сильный оратор. Также выступали Габитов, Маршал, приехавший с нами мулла провинции — красивый представительный мужчина, говоривший очень тепло об СССР и обосновывавший на Коране необходимость помогать нам и не воевать. Говорил также местный мулла, читал нараспев по бумажке.

Затем начали раздавать продукты. Давали пшеницу, жир, чай, мыло. Давка началась, все лезут. Выстроились в очередь, откуда-то и женщины появились, хотя на митинге их не было. Все сухие, изможденные, старые, лиц не закрывают (говорят, что им не больше 40 лет, а я бы им дал не меньше 60). Каждый перед получением должен расписаться, а кто неграмотен (а таких тут большинство) оставляет оттиск большого пальца.

Дует дикий ветер, а на пустыре, где все это происходит, много пыли. А я где-то посеял очки, и глаза запорошило, слезятся...

Раздаем все местным, а вокруг стоят БТРы с расчехленными пулеметами, недалеко взвод «васильков» и обыкновенных минометов. От греха подальше.

19.04.1986

Вчера к вечеру подорвался на мине один сорбоз (афганский солдат). Разнесло в клочья, далеко в стороне нашли сапог с торчащими из него костями и ошметками мяса и жил.

Перед этим подорвался наш БТР, ребят слегка контузило, но ничего страшного. (*Дополнение.* О посттравматическом синдроме, о том, что даже самые маленькие контузии не проходят бесследно, я тогда не знал.) И ведь и тот, и другой подорвались там, где перед этим и машины ездили, и люди ходили.

Сейчас 6 часов утра. Мы едем дальше к иранской границе. Там, говорят, мин еще больше.

Вчера вечером одного солдата в палец ужалил скорпион. Ничего страшного, но в связи с этим вечером проводили занятие по мерам безопасности. (*Дополнение.* Там этой живности хватало — скорпионы, фаланги, каракурты... Но кусали кого-нибудь очень редко. И о смертных случаях мне слышать не доводилось, хотя в целом в пустыне я прослужил 11 лет.)

Вторые сутки дует сильный ветер. Холодно. Продувает насквозь. Не хочется вылезать из машины. А вокруг пустыня до горизонта. Только на юге видны невысокие горы. Перед ними течет Герируд, но отсюда его не видно.

Тот же день. 17.10.

Только что вышел из кишлака Кизыл-Ислам. Приехали к нему утром. Туда сразу поехал Габитов на ЗВУ. Через некоторое время он вернулся на мотоцикле в сопровождении другого мотоциклиста. (*Дополнение.* Марсель вообще всегда ходил на подобные переговоры один и без оружия. Так и хочется добавить «бесстрашно». Не знаю, наверное, он тоже боялся. Но ходил. Только «дежурную» гранату обязательно имел в кармане. Но такой «самоликвидатор» был у большинства офицеров, да и у многих солдат тоже. У меня, во всяком случае, — обязательно всегда.) Оба афганца были вооружены. Вместе с ними мы поехали на БТР к кишлаку. На стенах были видны вооруженные люди, в т.ч. с пулеметом Дегтярева. (*Дополнение.* Не сомневаюсь, что все знают, что это за оружие, но исключительно на всякий случай: это самый известный и узнаваемый пулемет времен Великой Отечественной, с круглым диском сверху.) Мы сгрузились и с нашими врачихами пошли в кишлак.

Все жители кишлака вооружены. Каждый мужчина от 14—16 лет ходит с винтовкой или автоматом. Снуют мотоциклы — «Хонды» и «Судзуки». Улочки по-восточному кривые и запутанные. (*Дополнение.* Я до сих пор хорошо помню, как мы тогда шли. Высокие глинобитные дуваны разбросаны как придется, а улочка между ними — где метра 3, где 5 в ширину, не больше. Сплошные повороты, зигзаги. Я заблудился мгновенно — было ветрено и без солнца ориентироваться было невозможно. Уж не знаю, специально нас так вели, чтобы сбить с толку, или же полнейшее отсутствие планировки... Всюду арычки журчат, через них мостики.) Пошли к зданию, которое, как оказалось, выполняет роль больницы. Врачи остались там, 10 человек оставили им для защиты, сами пошли к мечети. Весь путь — по каким-то немыслимым закоулкам. В мечеть вошел один Габитов, мы остались охранять вокруг.

Нас тут же окружила толпа. Это кишлак малишей. (*Дополнение.* Точного аналога этому явлению в русском языке нет. Некоторую параллель можно провести со стародавней казачьей вольницей, но именно некоторую.) Малиши — это племена, которые проживают вдоль границы, несут пограничную службу, за что получают от государства плату. В то же время они никого и ничего не признавали, занимались контрабандой, спекуляцией и грабежом. (*Дополнение.* Если свести ситуацию к самому простому, малиши определяли, кого пропускать через свою территорию, а кого нет. Хотя это не самый лучший способ охраны границы, государство старалось задобрить малишей, выплачивая им немалые деньги — как говорится, лучше иметь пассивного друга, чем активного врага. В то же время на участках границы, которые контролировались отрядами, принявшими сторону кабульской власти, крупные отряды моджахедов с территории Ирана пройти не могли. Во всяком случае, для них это было проблематично.) В кишлаке Кизыл-Ислам до 800 вооруженных мужчин.

Обступили они нас. Улыбаются, представляются, повторяют «дуст, дуст». Если попросишь, показывают оружие, но предварительно обязательно его разряжают. Вооружены пестро. Есть американские винтовки, западногерманские, бельгийские, чехословацкие, китайские автоматы. Пистолеты от ТТ и «парабеллума» до английского крохотного револьверчика, который я видел у пацанчика лет 12. Видел у одного могучий западногерманский пулемет с треногой и большим магазином, торчащим вверх. (*Дополнение.* Помню, как мы посмеялись между собой. Афганцы все сухопарые, поджарые, жилистые. А этот под тяжестью пулемета аж согнулся, но ни разу даже на землю его не поставил, так и таскал. «Молодой, наверное», — шутили мы. Так и не знаю, это они всегда так ходят или только в честь нашего визита — силу свою показать.) Напротив больницы на плоской крыше стоял «Дегтярев» и возле него неотлучно двое малишей. В общем, вооружены все поголовно. Один афганец сказал (из тех, кто приезжал за нами), что если бы в блоке не стояли пушки и БТРы, ни один из нас не ушел бы отсюда живым, всех бы перебили. Кто бы сомневался! Только ведь и мы бы сюда так не пришли бы.

А так — все улыбаются, будто лучшие тебе друзья.

Сразу начали предлагать сделки. Особенно интересовались ракетами. Предлагали махнуться оружием. Даже за мой укороченный «Калашников» предлагали новенький «бур». Конечно, все отказались.

(*Дополнение.* Тогда произошел случай, который мог иметь весьма тяжкие последствия. Когда мы отправлялись в кишлак, с блоком прикрытия была договоренность, что, если нас зажмут, сигнал — серия красных ракет. Тогда артиллерия открывает по кишлаку огонь из всех стволов, а мы прорываемся самостоятельно. Так вот, когда мы толкались возле мечети, местный мальчишка подскочил к одному из наших солдат и выхватил у него из «лифчика» — самодельного разгрузочного жилета — ракетницу. Я был недалеко и увидел, что на колпачке три красные точки, т.е., если свинтить колпачок (секунда), дернуть колечко (еще секунда), над нами взовьются три красные ракеты... Понятно, этот кишлак потом размолотили бы. Только нам это не помогло бы — уйти из кишлака у нас шансов не было никаких: пулемет на крыше и вооруженные малиши вокруг... Но один из седобородых афганцев закричал что-то мальчишке и тот послушно вернул ракету. Слова, которые произнес командир тому солдату, приводить не буду.)

Тем временем в мечети служба закончилась. Оттуда обрадованно сыпанули мальчишки — они везде одинаковы, ясно, что на религиозной службе им скучно. А мы вернулись к больнице.

(*Дополнение.* Работа наших медиков в Афганистане заслуживает отдельного и обстоятельного разговора. Но это не моя тема. Потому коротко. Работать медикам с местным населением было очень трудно. Языковой барьер. Неумение местных жителей рассказать о своих болезнях. Неверие местных жителей, что пилюля или таблетка может помочь в болезни. Опять же психологический барьер, особенно для женщин. Они привыкли к жесткому патриархальному строю, а тут посторонняя женщина, необычно одетая, — и ей надо рассказывать о болезни, да еще через переводчика... Трудно. Опять же наши девчата-врачи тоже ведь прекрасно понимали, что, случись что, убить их не убьют, конечно, но жизнь их сладкой не будет. К слову, таблетки местным насыпали в фунтики из листовок, которые агитировали за народную власть. А поскольку большинство были неграмотными, то информация доносилась в виде рисунков, наподобие комиксов. Я привез несколько таких, их у меня уже брали, использовали при оформлении документальных книг об Афганистане.) Устали мы, закоченели, часов в 17 двинулись обратно. Ветер не утихает. Холод собачий. И это 19 апреля! Пылюка мелкая, противная... Трогаемся назад. Как жаль, что я вчера растранжирил всю взятую на командировку фотопленку. Сегодня были бы не снимки, а чудо! Ведь в самом логове «духов» побывал.

(*Продолжение. Начало в № 238 за 2012 г.*)

(*Продолжение следует.*)

ЧИТАЛЬНЫЙ ЗАЛ «КРАСНОЙ ЗВЕЗДЫ»

ЦЕЛИТЕЛЬНАЯ РЯБИНА

ЖИВИТЕЛЬНЫЕ СИЛЫ ПРИРОДЫ

Удивителен мир деревьев! Какими только чудесами он нас ни поражает! Стоит начать их перечень с упоминания о возрасте. Деревья - это известные долгожители. Дубы и можжевельники живут до 2.000 лет, а мамонтовы деревья - до 5.000 лет. Дерево - растение необычное, но особенно интересен ствол. Казалось бы, ну что в стволе у деревьев такого необычного? Оказывается, много чего. Например, размеры: пожалуй, многие наслышаны о том, что не редкость в африканских саваннах баобабы с диаметром ствола 5 метров и более. Удивляет и его форма: на Мадагаскаре и в Австралии растут целые рощи так называемых бутылочных деревьев, название которых недвусмысленно указывает на форму их стволов. И что самое поразительное, бутылочные деревья Мадагаскара и Австралии не такие уж близкие родственники: первые относятся к роду адансоний, а вторые к роду брахихитов.

Ну а сегодня мы поговорим о таком удивительном дереве, как рябина. Ведь то, что у нас рядом, мы часто оцениваем неверно или перестаём замечать. И напрасно. Раньше считалось, что рябина несёт счастье в дом, оберегает его от зла. Поэтому и сажали люди её рядом со своим жилищем. И если она чахла без всякой видимой причины - это был дурной знак. А помните ещё с детства бусы из рябины?

Лучше всего её собирать после заморозков. Приятен горьковатый вкус красной рябины - вкусно и полезно для здоровья. Род рябины включает в себя около 80 видов (в различных литературных источниках упоминается от 70 до 100 видов) без учёта межвидовых гибридов, распространённых главным образом по всему умеренному поясу Северного полушария. На территории бывшего СССР произрастает около 15 видов рябины. При этом почти во всех видах есть свои подвиды и культурные формы.

Рябина считается одновременно и дикорастущим плодовым деревом, и культурой, причём в первую очередь декоративной, а уже потом плодовой, технической и лекарственной. Исторически самым первым был окультурен вид «Рябина домашняя» (она же рябина крупноплодная), произрастающая несколько южнее наиболее распространённой у нас рябины обыкновенной. Её, по свидетельству древнегреческого учёного Теофраста, выращивали еще в V веке до н.э., причём уже тогда существовали специальные агротехнические приёмы её возделывания, в частности способы повышения плодоношения. У нас этот вид рябины в большом количестве встречается в Крыму (по некоторым данным, она была завезена туда древнегреческими поселенцами).

Рябина обыкновенная является именно «нашей», той, о которой поётся в песнях, которую часто видим и в садах, и в лесах, и в парках. Точных данных о том, когда она была введена в культуру, нет, потому что в прошлом чёткого разграничения между разными видами этого растения не существовало, зато известно, что наши предки считали рябину священным деревом Перуна, которое строго запрещалось вырубать. Ей приписывали свойства сильного оберега против всяческого зла и видели в ней символ плодородия, благополучия и преуспевания.

Полезные свойства рябины

* Рябина славится прежде всего содержанием в ней витаминов. Витамина С в ней больше, чем в лимонах.

* Рябина богата микроэлементами, такими, как марганец, цинк, калий, железо, магний, медь и др. Железа в рябине в 4 раза больше, чем в яблоках.

* Активирует обмен веществ и энергии в тканях, поэтому очень хорошо её принимать людям после тяжёлых болезней, при авитаминозах.

* Прекрасно применять рябину при анемии, особенно если её сочетать с крапивой. Рябина активирует действие крапивы.

* Укрепляет сердце. Особенно её хорошо применять при нарушениях микроциркуляции крови.

* Лечит печень и желудок, сохраняет печень от повреждений.

* Обладает мочегонным, желчегонным действием.

* Лёгкое слабительное.

* Кровоостанавливающее средство.

* Подавляет газообразование в кишечнике.

* Тормозит рост микроорганизмов.

* Снижает уровень холестерина в крови.

* Рябина полезна всем диабетикам.

Применение

Полезные свойства рябины были известны давно. Так, например, ещё в Древней Греции (а затем в Древнем Риме) стало известно, что плоды рябины обладают ярко выраженным дезинфицирующим свойством. Вот почему, чтобы сохранить воду пригодной для питья в течение долгого времени, в неё бросали ветку рябины. Вода не только не портилась, но и приобретала приятный терпкий привкус.

Однако, как вы и сами знаете, полезные свойства рябины этим не исчерпываются. Рябина (мы имеем в виду прежде всего рябину обыкновенную) широко используется в народной медицине, поскольку обладает многими целительными свойствами.

Перечислим их. Это и витаминное, и мочегонное, и слабительное, и противовоспалительное, и кровоостанавливающее средство. Лечат и цингу, и авитаминоз, и ревматизм, и заболевания желчного пузыря и кишечника.

Лечебные свойства рябины не забыты и сейчас. Поскольку в настоящее время научная медицина тесно связана с народной, она часто черпает в ней сведения о лекарственных растениях и их целительных свойствах. Вот почему рябина активно применяется в фармацевтике. В частности, выпускаются аптечные растительные сборы, в состав которых входят плоды этого дерева. Кроме того, и лекарственные мази, в состав которых входит рябина, также находят своё применение в медицине.

Отметим также, что в современной медицине перед словом «рябина» часто ставится определение, которое не всякое растение «заслужит», - «ценнейшая», ведь она является превосходным общеукрепляющим средством, способным к тому же предупреждать различные болезни. А по набору витаминов, которые содержатся в её плодах, рябина превосходит даже такие «зарекомендовавшие себя» источники витаминов, как морковь, яблоки и даже апельсины! И ведь всегда она здесь, рядом с вами, к вашим услугам, что о тех же апельсинах не всегда скажешь.

В косметологии рябина тоже не забыта. Действительно, разве можно позабыть о таком полезном дереве с целительными плодами? Всевозможные косметические средства, изготовленные на основе рябины, заслуженно пользуются популярностью.

Рябина разлаживает морщины, омолаживает кожу лица.

Наконец, на основе экстракта рябины изготавливаются и средства по уходу за волосами - шампуни и бальзамы.

Употребляется ли рябина в кулинарии? Да, представьте себе: рябина завоевала себе место и здесь! Всем, наверное, известно, что из черноплодной рябины готовится превосходное варенье. Особенно вкусно оно, если делать фруктово-ягодное ассорти - черноплодную рябину и яблоки.

А всевозможные наливки и настойки? Сколько их издавна приготавливается на основе рябины. Возьмем, например, знаменитую «рябиновку» - водку, настоянную на плодах рябины. Её стали делать уже давно, и она до сих пор производится, причём не только частными виноделами, но и в промышленности. На основе рябины, преимущественно черноплодной, приготавливается превосходный ликёр. Так что, как вы можете убедиться, спектр использования рябины широк и в ликёроводочной промышленности.

Но и этим применение рябины в кулинарии не исчерпывается. Издавна стал известен, например, такой рецепт: тронутые морозом ягоды рябины обваливались в муке и мёде и запекались в духовке. Получалось кушанье, мало чем отличающееся от «лакомств, подаваемых за господским столом».

А в Белоруссии ягоды рябины растирают вместе с сахарной пудрой, и в результате получается очень вкусное десертное блюдо.

Да и сейчас, несмотря на то, что многие продукты покупаются уже в готовом виде в магазине, есть, к счастью, любители, которые очень ценят рябину не только за её красоту, но и за пользу, которую она приносит.

И, наконец, в быту, представьте себе, рябина тоже применяется. Вы спросите, как? Между тем ответ весьма прост.

Надеемся, что вы не забыли об осенних букетах, которые долго могут стоять в вазах, украшая комнату и внося в неё столько уюта и тепла. Ветки рябины с её золотистыми осенними листьями и огненно-красными плодами долго будут радовать ваш глаз: любуясь этим букетом, вы, лучше поймёте, за что так любил осень Александр Сергеевич Пушкин.

Лечение красной рябиной

Для лечения можно использовать и ягоды, и кору, и цветки, и листья. Но больше и чаще всего используют ягоды рябины.

Лучше всего применять сырые ягоды, в которых сохраняются все витамины. Чем дольше на морозе лежит рябина, тем лучше.

Один из самых простых способов заготовки красной рябины впрок - пропустить через мясорубку и добавить столько же сахарного песка. Всё разложить в банки. Хранить в холодильнике. Можно потом и в чай добавлять, и принимать как витаминное средство.

При гастритах с пониженной кислотностью - употреблять сок свежих ягод по 1 чайной ложке перед едой.

Рябина применяется как лёгкое слабительное. Принимать сок рябины по 50-70 граммов три раза в день перед едой. Можно добавить мёд.

При проблемах с кишечником полезен такой рецепт: пропустить рябину через мясорубку, добавить сахар (половину объёма рябины). Принимать по 1 столовой ложке три раза в день, запивая водой.

Обычаи и легенды, связанные с рябиной

На Руси рябина издавна считалась символом счастья и мира в семье.

А ещё считалось, что «рябиновый дух» отгоняет все болезни, и поэтому на Руси издавна был распространён обычай выносить больного под рябиновое дерево. Действительно, во многих случаях это помогало.

Конечно, рябина воспринимается нами как поистине «русское» дерево наравне с белоствольной красавицей берёзкой или могучим дубом. Однако ради справедливости заметим, что с рябиной были связаны и многие обычаи и обряды Европы в целом, а не только Руси.

Так, например, в Средние века считали, что рябина превосходно защищает от оборотней, привидений и других злых духов. В те времена, когда вера в тёмные силы была очень крепкой, существовал обычай прикреплять ветви этого дерева к домам и воротам домов. Считалось, что любые злые духи отступят перед рябиной.

Тамара САПЕГИНА,
«Красная звезда».

В МОРЕ СВЕТА

Не только морем света, но и светом моря встречает в эти дни посетителей Государственный выставочный зал «Варшавка», что на Варшавском шоссе. Море света исходит от выставленных на экспозиции картин двух художников, чьи имена по удивительному совпадению, созвучны слову «свет».

Болгарский художник-экспрессионист Светлозар Недев в своих произведениях пытается в стиле постмодернистской интерпретации и сквозь призму внутреннего мира выразить дух времени. В его активе более 20 персональных выставок в Болгарии, России, Австрии, Италии, Хорватии и Чехии. Любители живописи ценят творчество Недева за яркость красок, необычные сюжеты и фантазию.

Художница Светлана Вахнина, представительница современной московской школы живописи, обо всех нюансах армейской жизни, армейской службы знает не понаслышке. Родилась она в Грузии, в городе Гори, в семье офицера автодорожных войск. Её детство и юность прошли в многочисленных гарнизонах и военных городках - в Прибалтике, Молдавии, России, на Украине. С одной стороны, бесконечные переезды имели определённые отрицательные последствия. Девочка не успевала привыкнуть к одному месту, как жизнь походная сулила новые расставания. И снова приходилось прощаться с друзьями, с тем, к чему прикипела сердцем, что стало дорогим и милым. Но в то же время, уверена Вахнина, именно романтика армейской службы со всеми её трудностями и испытаниями, многообразием меняющегося мира стала основой для будущего творческого прорыва.

Кстати, и «взрослую» жизнь Светлана связала с армией. Замуж вышла за офицера, какое-то время даже сама служила в одной из воинских частей на Кольском полуострове.

Художница считает, что её творческое рождение произошло в Крыму. Именно там под воздействием неповторимой природы у неё появилось вдохновение и руки потянулись к кисти. Тогда же она начала работать над одной из своих основных тем в творчестве – морской.

Сейчас Вахнину называют чуть ли не единственной художницей-маринисткой в России. И посетители выставки в полной мере ощущают свет моря, исходящий от её картин.

- Конечно, я ничего бы не смогла добиться, - говорит Вахнина, - не будь в моей жизни замечательных учителей.

Самые тёплые слова признательности выражает она народной студии изобразительного искусства Культурного центра Вооружённых Сил Российской Федерации, в которую пришла в феврале 2007 года. Этот самобытный коллектив работает по целому ряду творческих направлений: рисунок и живопись, скульптура по дереву и металлу, графика, флористика, мозаика, художественная вышивка и фотография.

С особой признательностью говорила художница на презентации выставки о той роли, которую сыграл в её становлении заслуженный деятель искусств России, заслуженный работник культуры РСФСР, член Союза художников России Павел Платонович Бойко, возглавляющий в настоящее время секцию художников-маринистов при Культурном центре Вооружённых Сил РФ.

- Павел Платонович - человек широкой души, истинный мастер, который помогает ученикам выразить себя, сказать художественным языком то, что хочется донести до людей.

Именно Бойко, а также директор ГВЗ «Варшавка» Борис Хромов и главный хранитель искусствовед Нина Оснас открыли выставку. В программке сказано, что посетители получат возможность сопоставить творчество одной из ярких представительниц московской плеяды живописцев – Светланы Вахниной, чьей изюминкой является высокая пастозность полотен: они, словно вылепленные, предстают перед зрителем, увлекая его в глубину красочных слоёв, и известного художника Республики Болгария, члена Союза болгарских журналистов – Светлозара Недева.

Полотна Светлозара Недева носят ярко экспрессионистический характер. Будучи обладателем степени магистра по культурологии, Светлозар Недев успел поработать фотографом, фотожурналистом и даже оператором на киностудии. Сегодня всё свободное время он посвящает живописи.

Живопись Светланы Вахниной, непринуждённая и эмоциональная, рождена желанием автора напомнить о ценности «первозданных» человеческих отношений – радости общения с природой, умении, словно впервые, увидеть и по-детски удивиться её красоте.

Очень высоко отозвался о работах Вахниной известный скульптор и художник академик Григорий Викторович Потоцкий.

Впрочем, как говорится, лучше один раз увидеть...

Произведения двух очень разных художников особенно актуальны и интересны сейчас, в начале весны, в преддверии замечательного женского праздника 8 Марта, когда на нас наконец-то после утомительной зимы обрушивается море света, любви и вдохновения!

Марина ЩЕРБАКОВА,
«Красная звезда».

На снимке: Светлана ВАХНИНА и Григорий ПОТОЦКИЙ.

НА ВЕСЁЛОЙ ВОЛНЕ

Обнаружив заначку мужа, жена ахнула:
- Это откуда у тебя столько денег?
- Да вот, на подарок тебе копил, - вышел из положения супруг.
- Да! А что так мало-то!

* * *

В камере разговаривают двое преступников:
- Слышь, землячок, тебя за что посадили?
- Тачку угнал. А тебя?
- За бизнес.
- Как это?
- Да я жетоны для сотовых телефонов продавал.

* * *

Прилетев в Иерусалим, новый русский захотел побывать у Стены Плача, но забыл, как она точно называется.
- Братан, - обращается он к таксисту, - подвези меня к тому месту, где все вы, евреи, плачете, кричите и бьётесь головой о стенку.
Шофёр понимающе улыбнулся и нажал на газ. Вскоре они подъехали к высотному зданию.
- Что это?! - удивился пассажир, выйдя из машины.
- Это, как вы и просили, здание налоговой полиции, - ответил таксист.

* * *

На факультете журналистики идут приёмные экзамены. Абитуриента спрашивают:
- Что вы можете сказать о гласности во времена перестройки?
- Это такое время, когда рот открывать уже можно, а положить в него ещё нечего.

* * *

Женщина средних лет заходит в дежурную часть полиции.
- Скажите, могу ли я написать заявление о пропаже мужа?
- А муж давно дома не появлялся?
- Почти четыре недели.
- Почему же вы только сейчас спохватились?
- Видите ли, ему скоро зарплату получать, вот я и начала волноваться.

* * *

Из переписки на сайте знакомств через газету «Метро»:
- Поняла: метро «Алтуфьево», 15.00, в центре зала. А как я вас узнаю?
- Я буду в чёрной шапке и синих джинсах, рост – примерно 187, вес – 84.
- Прекрасно! Я буду в чёрной куртке с весами и рулеткой.

* * *

Телефонный звонок в квартиру. Никто не отвечает. Через 10 минут повтор звонка. Та же история. Ещё через 10 минут трубку взяли:
- Слушайте, сколько можно трезвонить! Дома никого нет!
- А вы?..
- А я вор.

* * *

На уроке русского языка учительница обращается к классу:
- Ребята, кто может назвать слово, в котором есть буква «ч»?
- Сковородка! - с ходу отвечает мальчик с задней парты.
- Ваня, ну и где же тут буква «ч»?
- В ручке.

Следующий номер еженедельной газеты «Красная звезда» выйдет 15 марта 2013 года.

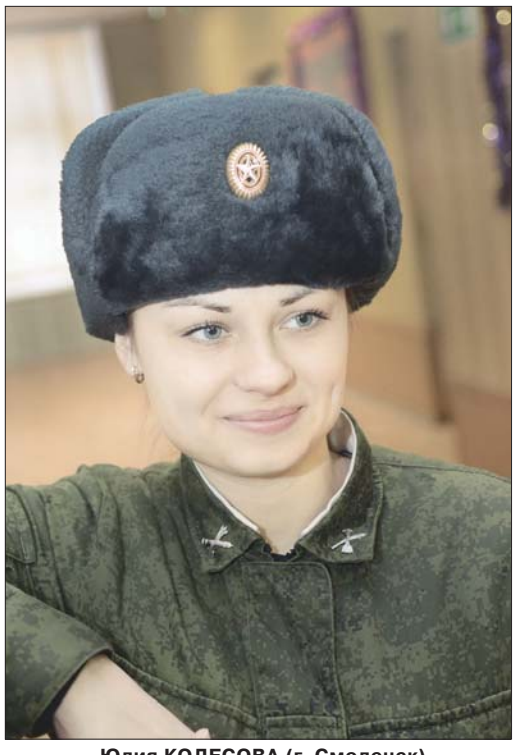

Фото Юрия ШИПИЛОВА.

Юлия КОЛЕСОВА (г. Смоленск).
«Мисс «Красная звезда» – 2013»

Уважаемые читатели! Приглашаем вас к участию в творческом состязании: чей снимок наиболее ярко отразит женскую красоту. Направляйте снимки с пометкой: «Мисс «Красная звезда» по электронному адресу: mail@redstar.ru или в конвертах.

РАЗМИНКА ДЛЯ ЭРУДИТОВ

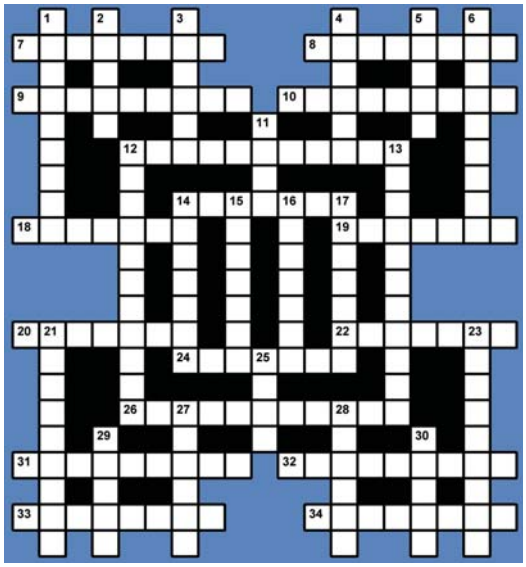

По горизонтали: 7. Стальной каркас железобетонных изделий. 8. Народное празднество с уличными шествиями и маскарадом. 9. Островное государство в Азии. 10. В православной и католической церкви – священник. 12. Научно поставленный опыт, наблюдение исследуемого явления. 14. Оливковое дерево и его плод. 18. Часть радиоустановки. 19. Исключительно редкая вещь. 20. Показная удаль. 22. Курица с цыплятами. 24. Река на границе США и Канады с крупнейшим на планете водопадом. 26. Генерал армии, занимавший пост министра национальной обороны Польши. 31. Общественное празднество с показом каких-нибудь видов искусства. 32. Речь религиозно-назидательного содержания. 33. Непериодический сборник из произведений разных писателей. 34. Короткоствольное автоматическое оружие.

По вертикали: 1. Человекообразная обезьяна, обитающая на островах Калимантан и Суматра. 2. Русский писатель («Малахитовая шкатулка», «Зелёная кобылка»). 3. Затруднительное, тяжёлое положение. 4. Большой нож для рубки тростника. 5. Столица Франции. 6. Драма Л.М. Леонова (1942 г.). 11. Приспособление для вылавливания и обезвреживания мин. 12. Уравнивание в правах, например мужчин и женщин. 13. Русский поэт («Василий Тёркин», «Дом у дороги»). 14. Областной центр в России. 15. Единица времени. 16. Развитие основного действия в романе. 17. В мифологии: дочь критского царя, снабдившая Тесея клубком ниток. 21. Русский архитектор итальянского происхождения по имени Варфоломей Варфоломеевич. 23. Русский живописец («Ярмарка», «Шаляпин»). 25. Курс судна относительно ветра; линия пути корабля от поворота до поворота. 27. Ветер разрушительной силы. 28. Деталь, насаждаемая на верх мачты или флагштока. 29. Вид печати, обычно прямоугольной формы. 30. Создатель какого-то произведения.

ОТВЕТЫ

По горизонтали: 7. Арматура. 8. Карнавал. 9. Индонезия. 10. Пресвитер. 12. Эксперимент. 14. Маслина. 18. Антенна. 19. Раритет. 20. Бравада. 22. Наседка. 24. Ниагара. 26. Ярузельский. 31. Фестиваль. 32. Проповедь. 33. Альманах. 34. Пистолет.

По вертикали: 1. Орангутан. 2. Бажов. 3. Кризис. 4. Мачете. 5. Париж. 6. «Нашествие». 11. Трал. 12. Эмансипация. 13. Твардовский. 14. Магадан. 15. Секунда. 16. Интрига. 17. Ариадна. 21. Растрелли. 23. Кустодиев. 25. Галс. 27. Ураган. 28. Клотик. 29. Штамп. 30. Автор.